ဝမ်နားကျေးရွာ

မိုင်းတုံမြို့နယ်

ကျေးရွာဖွံ့ဖြိုးတိုးတက်ရေးလုပ်ငန်းစီမံကိန်း (၂၀၁၉ – ၂၀၂၀)

ပြုစုရေးဆွဲသူ

ကျေးရွာဖွံ့ဖြိုးရေးကော်မတီ

ဝမ်နားကျေးရွာ၊ မိုင်းတုံမြို့နယ်

(စိုက်ပျိုးရေး၊မွေးမြူရေးနှင့်ဆည်မြောင်းဝန်ကြီးဌာန၊
ကျေးလက်ဒေသဖွံ့ဖြိုးတိုးတက်ရေးဦးစီးဌာနက ကူညီရေးဆွဲသည်)

၂၀၂၀ ခုနှစ်၊ အောက်တိုဘာ လ

မာတိကာ

မာတိကာ	၁
အတိုကောက်စကားလုံးများ	၄
စကားချီး	၅
ဝမ်နားကျေးရွာအရင်းအမြစ်ပြမြေပုံ၊ မိုင်းတုံမြို့နယ်	၆
အပိုင်း(က) ကျေးရွာဖွံ့ဖြိုးရေးဗျူဟာ နှင့် အစီအစဉ်	
(၁) နိဒါန်း– ကျေးရွာဖွံ့ဖြိုးရေးရည်ရွယ်ချက်နှင့် လွှမ်းခြုံသက်ရောက်မှု	၇
(က) ရည်ရွယ်ချက်နှင့်ကျိုးကြောင်းဖော်ပြချက်	
(ခ) စီမံကိန်း၏ လွှမ်းခြုံသက်ရောက်မှု	
(၂) ကျေးရွာ၏ ပထဝီဝင် အနေအထားနှင့် သဘာဝအရင်းအမြစ်များ	၉
(က) တည်နေရာ၊ ရာသီဥတုနှင့် မြေမျက်နှာသွင်ပြင် အနေအထား	
(ခ) သဘာဝအရင်းအမြစ်များ	
(၃) ကျေးရွာ၏ လူမှုဖွံ့ဖြိုးတိုးတက်ရေး အခြေအနေ	၉
(က) လူဦးရေဆိုင်ရာ အချက်လက်များ	
(ခ) စီးပွားရေးအခြေအနေ – ဝင်ငွေ၊ ပိုင်ဆိုင်မှုနှင့် မမျှတမှု	
(ဂ) ဆင်းရဲနွမ်းပါးမှုနှင့် ထိခိုက်နစ်နာလွယ်မှု	
(ဃ) ကျန်းမာရေး နှင့် အာဟာရ	
(င) ပညာရေးနှင့်ကျွမ်းကျင်မှုများ	
(စ) ကျားမဆိုင်ရာဆက်နွယ်မှု	
(၄) ကဏ္ဍအသီးသီး၏လက်ရှိ ဖွံ့ဖြိုးတိုးတက်မှု အခြေအနေ	၁၂
(က) ဖွံ့ဖြိုးရေးဆိုင်ရာ စီမံအုပ်ချုပ်မှုစနစ်	
(ခ) သီးနှံ၊ သားငါး ထုတ်လုပ်ရေးကဏ္ဍ	
(ဂ) စိုက်ပျိုး မွေးမြူရေးမဟုတ်သော အသက်မွေးဝမ်းကျောင်းလုပ်ငန်းများ	
(ဃ) ပတ်ဝန်းကျင်နှင့် သဘာဝအရင်းအမြစ်များဆိုင်ရာစီမံခန့်ခွဲမှု	
(င) ဘဏ်နှင့်ငွေကြေးဆိုင်ရာ ဝန်ဆောင်မှု	
(စ) ပညာရေး၊ ကျန်းမာရေး၊ ရေနှင့်ပတ်ဝန်းကျင်သန့်ရှင်းရေး	
(ဆ) လူငယ်နှင့် ယဉ်ကျေးမှု	
(ဇ) အခြေခံအဆောက်အဦများအားလက်လှမ်းမီမှု – လမ်းတံတား၊ လျှပ်စစ်စွမ်းအား၊ သတင်းနှင့်ဆက်သွယ်ရေး	
(စျ) တည်ငြိမ်အေးချမ်းမှုနှင့် ပြည်သူ့လုံခြုံရေး	
(၅) ကျေးရွာဖွံ့ဖြိုးတိုးတက်မှုကို အထောက်အပံ့ဖြစ်စေသော အခြေအနေကောင်းများ၊ အဟန့်အတားများနှင့် ကျော်လွှားရမည့် စိန်ခေါ်မှုများ	၁၆
(က) ဖွံ့ဖြိုးတိုးတက်မှုကို အထောက်အပံ့ဖြစ်စေသော အခြေအနေကောင်းများ	
(ခ) အဟန့်အတားများနှင့် ကျော်လွှားရမည့် စိန်ခေါ်မှုများ	
(၆) ကျေးရွာဖွံ့ဖြိုးရေး ပန်းတိုင်နှင့် ဗျူဟာ	၁၇

(၇) ကျေးရွာဖွံ့ဖြိုးတိုးတက်မှုကိစ္စရပ်များနှင့်ဗဟိုအဆင့်မူဝါဒများအကြားအစီအစဉ်ကျသော ချိတ်ဆက်မှုများ ၁၉
(၈) ဦးစားပေးစီမံချက်များနှင့် အကောင်အထည်ဖော် ဆောင်ရွက်မည့် အချိန်ကာလ ၂၀
(က) နှစ်ပတ်လည် ကျေးရွာဖွံ့ဖြိုးရေး အစီအစဉ်
(ခ) ကဏ္ဍ နှင့် ရင်းနှီးမြှုပ်နှံမှုကိုအခြေခံ၍ စီမံချက်အုပ်စုသတ်မှတ်ခြင်း
(ဂ) ဦးစားပေး စီမံချက်များ ၂၂
(ဃ) အကောင်အထည်ဖော်မည့် အချိန်ကာလ ၂၄
(၉) ဘတ်ဂျက်နှင့် ငွေကြေးဆိုင်ရာ အစီအစဉ် ၂၅
(၁၀) ကျေးရွာဖွံ့ဖြိုးရေးလုပ်ငန်းများ အကောင်အထည်ဖော်မည့် နည်းလမ်းနှင့်အစီအစဉ်များ ၂၆
(က) ကျေးရွာဖွံ့ဖြိုးရေးကော်မတီ၏ အခန်းကဏ္ဍ
(ခ) ဖွံ့ဖြိုးရေး မိတ်ဖက် အဖွဲ့အစည်းများ
(ဂ) ကန်ထရိုက်နှင့် ဝန်ဆောင်မှုပေးသည့် အဖွဲ့အစည်းများ
(ဃ) ကျေးရွာ၏ ဖွံ့ဖြိုးရေးလုပ်ငန်းများလည်ပတ်ရန် နှင့် ပြုပြင်ထိန်းသိမ်းရန် အတွက် အဖွဲ့အစည်းဆိုင်ရာ နှင့် ငွေကြေးဆိုင်ရာ အစီအစဉ်များ
(၁၁) စီမံကိန်း ကြီးကြပ်စစ်ဆေးခြင်းနှင့်အကဲဖြတ်သုံးသပ်ခြင်း ၂၇
(က) ကြီးကြပ်စစ်ဆေးခြင်း
(ခ) နှစ်ပတ်လည် ကျေးရွာဖွံ့ဖြိုးရေးစီမံကိန်း ဆောင်ရွက်ပြီးစီးမှု အကဲဖြတ်ခြင်း
(ဂ) နည်းပညာဆိုင်ရာ အကူအညီ

နောက်ဆက်တွဲ

နောက်ဆက်တွဲ (၁) စီမံကိန်း ဇယားများ ၃၃

(၁) လူမှုစီးပွားရေး အခြေအနေ

ဇယား ၁လူဦးရေ နှင့် လူဦးရေဆိုင်ရာ အချက်အလက်များ

ဇယား ၂ လုပ်သား အင်အား နှင့် ဝင်ငွေရ လုပ်ငန်း အမျိုးအစား

ဇယား ၃ လုပ်ငန်းနှင့် ကျား၊ မအလိုက် အနည်းဆုံးနှင့် အများဆုံး လုပ်အားခနှုန်းထား

ဇယား ၄ ကျေးရွာ၏စိုက်ပျိုးမြေပိုင်ဆိုင်မှု

ဇယား ၅ ဓာတ်သတ္တုနှင့် အခြားသဘာဝ အရင်းအမြစ်များ

ဇယား ၆ ဥစ္စာဓနအဆင့် အခြေအနေ

ဇယား ၇ ချေးငှားခြင်းမရှိဘဲ တစ်နေ့လျှင် အနည်းဆုံး နှစ်နပ်စားနိုင်သည့် အိမ်ထောင်စုများ

ဇယား ၈ ကူညီစောင့်ရှောက်မှုအထူးလိုအပ်သော အုပ်စုများ၏ထိခိုက်လွယ်မှုအခြေအနေ

ဇယား ၉ ကျေးရွာ၏ ထိခိုက်သက်ရောက်လွယ်မှု အခြေအနေ

ဇယား ၁၀ ထိခိုက်သက်ရောက်မှုခံရနိုင်သည့်သူများ

(၂) ကဏ္ဍအသီးသီး၏လက်ရှိ ဖွံ့ဖြိုးရေး **အခြေအနေ**

ဇယား ၁၁ ကျေးရွာတွင်းရှိ လူထုအခြေပြု အဖွဲ့အစည်းများ

ဇယား ၁၂ ကျေးရွာဖွံ့ဖြိုးရေးဆောင်ရွက်နေသော ပြင်ပအဖွဲ့အစည်းများ

ဇယား ၁၃ ကျေးရွာ၏စိုက်ပျိုးမြေပိုင်ဆိုင်မှု၊မြေယာပိုင်ဆိုင်သည့် **အိမ်ထောင်စု**

ဇယား ၁၄ ကျေးရွာ၏ ရေအရင်းအမြစ် နှင့် **ရေသွင်းဧရိယာ**

ဇယား ၁၅ အဓိကသီးနှံများနှင့် အထွက်နှုန်း

ဇယား ၁၆ ကျေးရွာ၏ စိုက်ပျိုးရေးသုံး ကိရိယာများ ပိုင်ဆိုင်မှု
ဇယား ၁၇ သီးနှံထုတ်လုပ်မှု တိုးစေရန်အတွက် အခွင့်အလမ်းများ
ဇယား ၁၈ သီးနှံထုတ်လုပ်မှုအတွက် ပြဿနာနှင့် စိန်ခေါ်မှုများ
ဇယား ၁၉ မွေးမြူရေးနှင့်ငါးလုပ်ငန်းဆောင်ရွက်မှုအခြေအနေ
ဇယား ၂၀ မွေးမြူရေးကဏ္ဍ ထုတ်လုပ်မှုတိုးတက်စေရန်အတွက် အခွင့်အလမ်းများ
ဇယား ၂၁ မွေးမြူရေးနှင့် သားငါးထုတ်လုပ်မှုအတွက် ပြဿနာနှင့် စိန်ခေါ်မှုများ
ဇယား ၂၂ စိုက်ပျိုးမွေးမြူရေးမဟုတ်သော အသက်မွေးလုပ်ငန်းများ
ဇယား ၂၃- က စိုက်ပျိုးမွေးမြူရေးမဟုတ်သော စီးပွားရေးလုပ်ငန်းများအတွက် အခွင့်အလမ်းများ
ဇယား ၂၃ - ခ စိုက်ပျိုးမွေးမြူရေးမဟုတ်သော စီးပွားရေးလုပ်ငန်းများအတွက် ပြဿနာနှင့် အခက်အခဲများ
ဇယား ၂၄ ရွှေ့ပြောင်းသွားလာမှု ဖြစ်ပေါ်လာပုံ၊ ပုံစံနှင့် အချိန်ကာလ
ဇယား ၂၅ ရွှေ့ပြောင်းသွားလာရခြင်း၏ အဓိက အကြောင်းရင်း
ဇယား ၂၆ ရွှေ့ပြောင်းလုပ်ကိုင်သူများမှပြန်ပို့ငွေ
ဇယား ၂၇ ကုန်စည်နှင့် ဝန်ဆောင်မှု၊ ဈေးကွက်လက်လှမ်းမီမှု အခြေအနေ
ဇယား ၂၈ ငွေကြေးလက်လှမ်းမီမှုနှင့် ဘဏ်လုပ်ငန်း
ဇယား ၂၉ သဘာဝပတ်ဝန်းကျင်နှင့် သဘာဝရင်းမြစ် စီမံခန့်ခွဲမှုအတွက် လက်ရှိအလေ့အကျင့်နှင့် အခက်အခဲများ
ဇယား ၃၀ မူလတန်း၊ အလယ်တန်း၊ အထက်တန်းနှင့် တက္ကသိုလ်အဆင့် စာတတ်မြောက်မှုနှုန်း
ဇယား ၃၁ ကျောင်းတက်နှုန်း
ဇယား ၃၂ စာသင်ကျောင်းဆောင် အခြေအနေနှင့် ဝန်ဆောင်မှုများ
ဇယား ၃၃ ပညာရေး အခက်အခဲနှင့် ပြဿနာများ
ဇယား ၃၄ အဖြစ်များသော ရောဂါများ
ဇယား ၃၅ လွန်ခဲ့သော (၁၂) လအတွင်း ကာကွယ်ဆေးထိုးနှံမှုနှင့် အာဟာရဆန်းစစ်မှု
ဇယား ၃၆ ကျန်းမာရေး အထောက်အပံ့နှင့် ဝန်ဆောင်မှုများ
ဇယား ၃၇ သောက်သုံးရေရရှိနိုင်မှု
ဇယား ၃၈ အိမ်သာ အမျိုးအစား
ဇယား ၃၉ ကျား-မ ကိစ္စရပ်ဆိုင်ရာ
ဇယား ၄၀ ကျေးရွာ၏ လမ်းတည်ရှိမှုအခြေအနေ
ဇယား ၄၁ ကျေးရွာ၏ တံတားတည်ရှိမှုအခြေအနေ
ဇယား ၄၂ ရေကြောင်း သယ်ယူပို့ဆောင်ရေး
ဇယား ၄၃ သယ်ယူပို့ဆောင်ရေးယာဉ်များ
ဇယား ၄၄ လျှပ်စစ်မီးရရှိမှု အခြေအနေ
ဇယား ၄၅ ဆက်သွယ်ရေး နှင့် သတင်းအချက်အလက်နည်းပညာ အခြေအနေ
ဇယား ၄၆ ယဉ်ကျေးမှုနှင့်လူငယ်ဖွံ့ဖြိုးရေး အခြေအနေ
ဇယား ၄၇ ဘေးကင်းလုံခြုံရေး၊ ဝန်ဆောင်မှု အထောက်အကူများအား လက်လှမ်းမှီမှု
ဇယား ၄၈ မှုခင်းဖြစ်ပွားမှု အခြေအနေ

နောက်ဆက်တွဲ (၂) ကျေးရွာဖွံ့ဖြိုးတိုးတက်ရေးကို အထောက်အပံ့ဖြစ်စေမည့် အခြေအနေကောင်းများ၊ အဟန့်အတားနှင့်ရင်ဆိုင်ကျော်လွှားရမည့် စိန်ခေါ်မှုများ ၆၇
ကျေးရွာဖွံ့ဖြိုးတိုးတက်ရေးကို အထောက်အပံ့ဖြစ်စေသော အခြေအနေကောင်းများ
ကျေးရွာဖွံ့ဖြိုးတိုးတက်ရေးအတွက် အဟန့်အတားနှင့်ရင်ဆိုင်ကျော်လွှားရမည့် စိန်ခေါ်မှုများ

နောက်ဆက်တွဲ (၃)ကျေးရွာ ဖွံ့ဖြိုးရေးကွင်းဆက် (ပြဿနာ ဆန်းစစ်ခြင်းမှ ဖြေရှင်းနည်း အထိ) ၆၉
ကျေးရွာ၏ ရာသီအလိုက်ပြက္ခဒိန်
ကျေးရွာတွင်းနှင့် ပြင်ပ အဖွဲ့အစည်းများ ချိတ်ဆက်ဆောင်ရွက်မှု အခြေအနေ(Venn Diagram)

ကိုးကားစာရင်း ၇၄

အတိုကောက်စကားလုံးများ

AIDS	ခုခံအားကျဆင်းမှုရောဂါ
DRD	ကျေးလက်ဒေသဖွံ့ဖြိုးတိုးတက်ရေးဦးစီးဌာန
HIV	ခုခံအားကျဆင်းမှုရောဂါဖြစ်စေသောဗိုင်းရပ်စ်
MADB	မြန်မာ့လယ်ယာဖွံ့ဖြိုးရေးဘဏ်
MEB	မြန်မာ့စီးပွားရေးဘဏ်
MMK	မြန်မာကျပ်
MOALI	စိုက်ပျိုးရေး၊မွေးမြူရေးနှင့်ဆည်မြောင်းဝန်ကြီးဌာန
NGO	အစိုးရမဟုတ်သောအဖွဲ့အစည်း
PRA	ကျေးရွာအခြေအနေကိုရွာသူရွာသားများကိုယ်တိုင်ဆန်းစစ်အကဲဖြတ်ခြင်း
SLRD	ကြေးတိုင်နှင့် မြေစာရင်းဦးစီးဌာန
STD	လိင်မှတဆင့်ကူးစက်တတ်သောရောဂါများ
PTA	မိဘဆရာအသင်း
TB	တီဘီရောဂါ
VDG	ကျေးရွာဖွံ့ဖြိုးရေးအဖွဲ့

စကားချီး

ဤကျေးရွာဖွံ့ဖြိုးရေးစီမံချက်သည် ၂၀၁၉-၂၀၂၀ဘဏ္ဍာရေးနှစ်မှ ၂၀၂၃-၂၀၂၄ခုနှစ်အထိ(၅)နှစ်ကြာ အကောင်အထည်ဖော်ဆောင်ရွက်မည့် ကျွန်ုပ်တို့ကျေးရွာသူ/သားများကိုယ်တိုင် ပါဝင်ရေးဆွဲထားသည့်ကျေးရွာဖွံ့ဖြိုးရေးစီမံကိန်းဖြစ်ပါသည်။စီမံကိန်းဖြစ်မြောက်ရေးအတွက်လိုအပ်သော နည်းပညာများပံ့ပိုးပေးသော သမဝါယမနှင့်ကျေးလက်ဖွံ့ဖြိုးရေးဝန်ကြီးဌာန၊ကျေးလက်ဒေသဖွံ့ဖြိုးတိုးတက်ရေးဦးစီးဌာနအားအထူးပင် ကျေးဇူးတင်ရှိပါသည်။အရေးကြီးသောအချက်အလက်များနှင့် အကြံဉာဏ်များကိုတက်တက်ကြွကြွ ပံ့ပိုးပေးသောကျေးရွာအကြီးအကဲ(သူကြီး)နှင့် သက်ဆိုင်ရာ ဝန်ထမ်းများကိုလည်း ကျေးဇူးတင်ရှိပါသည်။

ကျွန်ုပ်တို့ကျေးရွာတွင်ကျွန်ုပ်တို့ကိုယ်တိုင်ရပ်ရွာလုပ်ငန်းများကိုစီစဉ်ချမှတ်ဆောင်ရွက်ခဲ့ကြသော်လည်း လူထုအများစုနစ်တကျ ပူးပေါင်းပါဝင်ဆောင်ရွက်သည့် နည်းလမ်းများနှင့်လုပ်ထုံးလုပ်နည်းများကိုမသိခဲ့ကြပါ။လူထုကိုယ်တိုင်စနစ်တကျပူးပေါင်းဆောင်ရွက်နည်းကိုအသုံးပြု၍ကျွန်ုပ်တို့အချင်းချင်းတိုင်ပင်ဆွေးနွေးညှိနှိုင်းအဖြေရှာကြရာတွင် မြို့နယ်ကျေးလက်ဒေသဖွံ့ဖြိုးတိုးတက်ရေးဦးစီးဌာနမှဦးဆောင်၍စီစဉ်ဆောင်ရွက်ပေးပါသည်။ဤလုပ်ငန်းစဉ်ကြောင့်ကျွန်ုပ်တို့သည်ကျေးရွာဖွံ့ဖြိုးရေးအစီအစဉ်ရေးဆွဲရာတွင်ကိန်းဂဏန်းနှင့် သတင်းအချက်အလက်တို့၏ အရေးပါမှုကိုသိရှိရုံသာမက ကျေးရွာအုပ်စုအုပ်ချုပ်ရေးမှူးရုံးကဲ့သို့သော ကိန်းဂဏန်းအချက်အလက်ရရှိနိုင်သော နေရာများမှလည်း ကောက်ယူရရှိခဲ့ပါသည်။ထို့ပြင်ထပ်မံလိုအပ်သောကိန်းဂဏန်း ၊ အချက်အလက်များနှင့် နည်းပညာပံ့ပိုးမှုတို့ကို မြို့နယ်အဆင့်ဌာနဆိုင်ရာများမှ ရယူရန်လိုအပ်ကြောင်းကိုလည်း ကောင်းစွာသိရှိခဲ့ပါ သည်။

ဤလုပ်ငန်းသည်ဆက်လက်လုပ်ဆောင်ရမည့်လုပ်ငန်းဖြစ်ပြီး လုပ်ငန်းဆောင်ရွက်နေမှုတစ်ဝက်ခန့်အရောက်တွင်လုပ်ငန်းတိုးတက်မှု၊ ပေါ်ပေါက်လာသည့် အခက်အခဲများနှင့် ဦးစားပေးရွေးချယ်မှုများနှင့် လုပ်ငန်းအစီအစဉ်များကို မူဘောင်အတွင်း ပြုပြင်ပြောင်းလဲမှုများ ဆက်လက် လုပ်ဆောင်သွားရပါမည်။

ဤဖွံ့ဖြိုးရေးအစီအစဉ်တွင်ဖော်ပြပါရှိသောဦးစားပေးလုပ်ငန်းများ စုစည်းဆောင်ရွက်နိုင် ရန်အတွက် ကျေးရွာအုပ်စုအုပ်ချုပ်ရေးမှူး၊ ကျေးလက်ဒေသဖွံ့ဖြိုးတိုးတက်ရေးဦးစီးဌာနတို့၏ ဆက်လက်ပံ့ပိုးမှုများရရှိနိုင်မည်ဟုကျွန်ုပ်တို့မျှော်လင့်ပါသည်။ကျွန်ုပ်တို့၏ဖွံ့ဖြိုးရေးဆိုင်ရာအား ထုတ်မှုအခြေအနေများကိုဆန်းစစ်သုံးသပ်ရန်နှင့် အကဲဖြတ်ရန်အတွက် ပံ့ပိုးကူညီမှုများရရှိနိုင် မည်ဖြစ်ပါကြောင်း ယုံကြည်ပါသည်။

ဤအစီအစဉ်တွင်အပိုင်း(၂)ပိုင်းပါရှိပါသည်။အပိုင်း(က)တွင်ဖွံ့ဖြိုးရေးဗျူဟာနှင့် လုပ်ငန်းအစီအစဉ်တို့ပါဝင်ပါသည်။ အကောင်အထည်ဖော်မည့်ဗျူဟာ ၊ ဦးစားပေးလုပ်ငန်းအစီအစဉ်များ ၊ ဘတ်ဂျက်နှင့် ငွေကြေးဆိုင်ရာရရှိနိုင်မည့်လမ်းကြောင်းနှင့် လုပ်ငန်းဆောင်ရွက်မှု အဆင့်ဆင့်တို့ကို အဓိကဖော်ပြထားပါသည်။အပိုင်း(ခ)သည်စီမံကိန်းဆိုင်ရာအချက်အလက်၊ အကြောင်းအရာများဖြစ် ပြီးအဆိုပြုစီမံကိန်းလုပ်ငန်းများ ၏အသေးစိတ်အချက်အလက်များပါဝင်ပါသည်။

အောက်တိုဘာ၊ ၂၀၂၀

ကျေးရွာဖွံ့ဖြိုးရေးကော်မတီ
ဝမ်နားကျေးရွာ
မိုင်းတုံမြို့နယ်

ဝမ်နားကျေးရွာသယံဇာတပြမြေပုံ၊ မိုင်းတုံမြို့နယ်

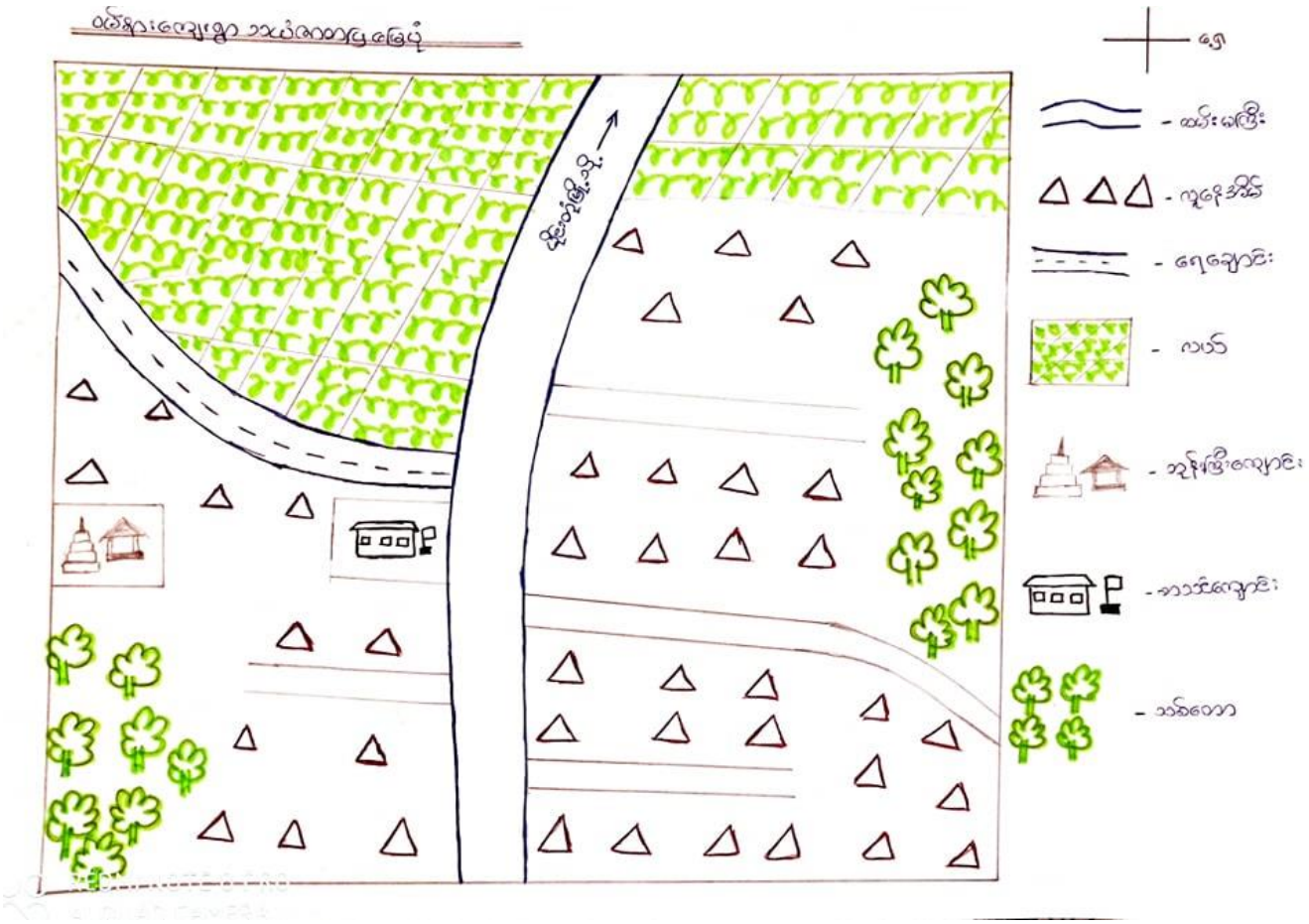

အပိုင်း(က) ကျေးရွာဖွံ့ဖြိုးရေး ဗျူဟာ နှင့် လုပ်ငန်းအစီအစဉ်

၁ နိဒါန်း

၁.၁ ရည်ရွယ်ချက်

ဤကျေးရွာဖွံ့ဖြိုးရေးအစီအစဉ်သည်အစိုးရဌာနများ၊ ပြည်တွင်း/ပြည်ပအဖွဲ့အစည်းများ၏ နိုင်ငံအတွင်းဆောင်ရွက်ခဲ့ပြီးသောဖွံ့ဖြိုးရေးလုပ်ငန်းအတွေ့အကြုံများကို လေ့လာသုံးသပ်ပြီးတစ်နိုင်ငံလုံး ကျေးရွာဖွံ့ဖြိုးရေးစီမံကိန်းများရေးဆွဲအကောင်ထည်ဖော်မည့်အစီအစဉ်သစ်ဖြစ်ကြောင်းသိရှိရပါသည်။

ကျွန်ုပ်တို့၏ ပထမဦးဆုံးသောကျေးရွာဖွံ့ဖြိုးရေးအစီအစဉ်ကို နိုင်ငံတော်၏အကူအညီဖြင့် ရေးဆွဲရာတွင် ကျေးရွာလူထုကိုယ်တိုင်တက်ကြွစွာပါဝင်၍ရေးဆွဲခဲ့ပါသည်။ ယခင်ကဖွံ့ဖြိုးရေး အစီအစဉ်ရေးဆွဲရေးအတွေ့အကြုံမရှိခဲ့ပါ။ ဤအစီအစဉ်ရေးဆွဲပြီးနောက် ကျေးရွာ၏ဖွံ့ဖြိုးဆိုင်ရာကိန်းဂဏန်း၊ သတင်းအချက်အလက်များပြုစုရန် အရေးကြီးပုံကိုအလေးထားမိလာကြပါသည်။ ထို့အပြင်ကျေးရွာအုပ်စုအုပ်ချုပ်ရေးမှူးရုံး၊ ဌာနဆိုင်ရာများစသည်တို့ထံမှလိုအပ်သောကိန်းဂဏန်း၊ သတင်းအချက် အလက်များရယူရန်နှင့် ကျွန်ုပ်တို့၏ကျေးရွာစီမံကိန်းအကောင်ထည်ဖော်ရန်လိုအပ်သော နည်းပညာများရရှိရန်အရေးကြီးကြောင်းကိုပါသတိပြုမိပါသည်။

ဤအစီအစဉ်တွင်ကျေးရွာ၏ လက်ရှိလူမှုစီးပွားရေးနှင့် ဖွံ့ဖြိုးရေးအခြေအနေများ၊ ကြုံတွေ့နေရသော ပြဿနာများ၊ထိုပြဿနာများဖြစ်ရသည့်အရင်းခံအချက်များ၊ ဖွံ့ဖြိုးရေးကိုအပ်ံအပိုးဖြစ်စေသောအချက်များနှင့် အဟန့်အတားဖြစ်စေသော အချက်များ၊(၅)နှစ်တာကာလအပြီးတွင် ရရှိအောင်ဆောင်ရွက်လိုသည့်ရည်မှန်းချက်များ၊ ထိုရည်မှန်းချက်များရရှိရန် ကျွန်ုပ်တို့ကျေးရွာအနေနှင့် ဆောင်ရွက်မည့်နည်းဗျူဟာများ၊ စီမံချက်များကိုရှင်းရှင်းလင်းလင်းဖော်ပြထားပါသည်။ထို့ပြင်ဦးစားပေးလုပ်ငန်းများလုပ်ဆောင်ရန်လိုအပ်သောအရာများနှင့်ငွေကြေးရရှိနိုင်မည့် လမ်းကြောင်းများကိုလည်း ဖော်ပြထားပါသည်။

ကျွန်ုပ်တို့၏ဖွံ့ဖြိုးရေးမိတ်ဖက်များဖြစ်သောအစိုးရဌာနများ၊ အစိုးရမဟုတ်သောအဖွဲ့အစည်းများ၊ အရပ်ဖက်လူမှုရေးအဖွဲ့အစည်းများ၊ ပုဂ္ဂလိကကဏ္ဍ၊ ဘဏ်များ၊ စာပေပညာရှင်များ၊သတင်းနှင့် ပြည်သူ့ဆက်သွယ်ရေးအဖွဲ့အစည်းများ၏အာရုံစိုက်မှုကိုရစေပြီးကျေးရွာဖွံ့ဖြိုးရေးနှင့်ပတ်သက်သူမှန်သမျှတို့သည်ဤအစီအစဉ်မှတ်တမ်း၏အသုံးဝင်မှုများကိုသိရှိစေရန်မျှော်လင့်ပါသည်။

အစိုးရနှင့် အခြားအဖွဲ့အစည်များအတွက် အသုံးဝင်မှု

ကျွန်ုပ်တို့၏ကျေးရွာအဆင့်အားထုတ်မှုများအတွက် မူဝါဒနှင့်ဖွံ့ဖြိုးရေးဆိုင်ရာ အကူအညီများကိုစုစည်းဆောင်ရွက်ပေးနိုင်ရန် ဤဖွံ့ဖြိုးရေးစီမံချက်ကိုမြို့နယ်အဆင့်၊ ပြည်နယ်နှင့်တိုင်းအဆင့်၊ပြည်ထောင်စုအဆင့် အစိုးရအဖွဲ့အစည်းများအားတင်ပြမည်ဖြစ်ပါသည်။ ပုဂ္ဂလိကကဏ္ဍအဖွဲ့များအတွက်အသုံးဝင်မှုများအနေဖြင့် ကျေးရွာလူထု၏လိုလားချက်နှင့် ၎င်းတို့၏စီးပွားရေးဆိုင်ရာဝန်ဆောင်မှုများချိတ်ဆက်မှုဖွံ့ဖြိုးလာစေရန် ဗျူဟာ မြောက်ဆောင်ရွက် လာနိုင်မည် ဖြစ်သည်။

အစိုးရမဟုတ်သောအဖွဲ့အစည်းများ (NGOs) ၊ အရပ်ဖက်လူမှုအဖွဲ့အစည်းများ (CSOs) နှင့် အလှူရှင်အဖွဲ့အစည်းများသည်ကျေးရွာလူထု၏ အမှန်တကယ်လိုအပ်ချက်များနှင့် ဦးစားပေးဆောင်ရွက်ရမည့်လုပ်ငန်းများအားပိုမိုသိရှိလာနိုင်မည် ဖြစ်သည်။

ဘဏ်လုပ်ငန်းရှင်များနှင့်အသေးစားချေးငွေလုပ်ငန်းရှင်များအနေဖြင့်ကျေးလက်ဒေသရှိငွေကြေးဆိုင်ရာလိုအပ်ချက်များအတွက် သတင်းအချက်အလက်များပိုမိုသိရှိလာနိုင်မည်ဖြစ်သည်။

နည်းပညာအထောက်အပံ့ပေးမည့်အဖွဲ့အစည်းများနှင့်တက္ကသိုလ်များအနေဖြင့်ကျွန်တော်တို့ကျေးရွာနှင့် ကျေးလက်လူထု၏ တိကျသောလိုအပ်ချက်များအားသိရှိလာခြင်း ကြောင့်ကျွန်တော်တို့ကျေးရွာနှင့်ဆိုင်သော ၎င်းတို့၏သုတေသနလုပ်ငန်းများကိုစီစဉ်ဆောင်ရွက်လာနိုင်မည်ဖြစ်သည်။

မီဒီယာများ၊ ပြန်ကြားဆက်သွယ်ရေးနှင့်ပြည်သူ့အရေး ရပ်တည်မှုပေးသည့် အဖွဲ့အစည်းများအနေဖြင့် ယုံကြည်ရလောက်သည့် သတင်းအချက်အလက်များကိုရရှိနိုင်မည်။

နိုင်ငံတကာဖွံ့ဖြိုးရေးမိတ်ဖက်များဖြစ်သည့်ကုလသမဂ္ဂအဖွဲ့အစည်းများ၊ နိုင်ငံတကာငွေကြေးဆိုင်ရာအဖွဲ့အစည်းများ (ကမ္ဘာ့ဘဏ်၊ အာရှဖွံ့ဖြိုးရေးဘဏ်)၊ နိုင်ငံတကာအစိုးရမဟုတ်သော အဖွဲ့အစည်းများနှင့် အလှူရှင်အဖွဲ့အစည်းများအနေဖြင့် ၎င်းတို့အချင်းချင်းပေါင်းစည်းဆောင်ရွက်မှုပိုမို ကောင်းမွန်စေပြီးကျေးရွာဖွံ့ဖြိုးရေးအစီအစဉ်များကိုမြှုနယ်အဆင့်တွင်ပေါင်းစပ်ညှိနှိုင်း စီစဉ်မှုများပြုလာနိုင်ပါမည်။

၁.၂ စီမံကိန်း၏လွှမ်းခြုံသက်ရောက်မှု

ယခင်ကဖွံ့ဖြိုးရေးအစီအစဉ်ရေးဆွဲရာတွင် အချိန်ကာလတစ်ခုအတွင်းကျွန်ုပ်တို့ကိုယ်တိုင်တတ်နိုင်သောငွေကြေး၊အစိုးရနှင့်အခြားအဖွဲ့အစည်းများထံမှရနိုင်မည့်အကူအညီများကိုအခြေခံကာဦးစားပေးစီမံကိန်းများချမှတ်ခဲ့ပါသည်။ ယခုအခါယင်းသို့မဟုတ်ဘဲကျယ်ပြန့်သည့် ဖွံ့ဖြိုးရေးအမြင်ဖြင့် ရေးဆွဲထားပါသည်။

လူထုဦးဆောင်ပါဝင်သည့် လုပ်ကိုင်နည်းဖြစ်သောကြောင့် လူတိုင်းပါဝင်ခွင့်ရရှိပြီး အမြင်ရှင်းလင်းမှုရစေကာ ဖွံ့ဖြိုးမှုဖြစ်စဉ်တွင် လူထုကိုအဓိကနေရာတွင် ထားရှိခြင်းဖြစ်ပါသည်။ဤသို့ဖြင့် လုပ်ငန်းများကို လူထုပါဝင်၍ စုစည်းခြင်း၊ ဦးစားပေးရွေးချယ် ဆောင်ရွက်ခြင်းအားဖြင့် ကျေးရွာ လူထု၏ဖွံ့ဖြိုးမှုကိုတိတိကျကျ ပံ့ပိုးပေးရာရောက်ပါသည်။

ကျွန်ုပ်တို့၏ဖွံ့ဖြိုးရေးအစီအစဉ်ကိုအကောင်အထည်ဖော်ရာတွင် ပစ္စည်းအခက်အခဲ၊ငွေကြေးအခက်အခဲ၊ နည်းပညာအခက်အခဲများရှိနိုင်ပါသည်။သို့ဖြစ်၍ လက်တွေ့အကောင်အထည်ဖော်ရာတွင် ကျွန်ုပ်တို့ကျေးရွာဖွံ့ဖြိုးရေးလိုအပ်ချက်များအား အများဆုံးနှင့် အထိရောက်ဆုံးဖြည့်ဆည်းနိုင်မည့် စီမံကိန်းများကိုဦးစားပေးရွေးချယ်ဆောင်ရွက်ပါမည်။ကျွန်ုပ်တို့၏စွမ်းရည်နှင့်လိုအပ်သောအရင်းအနှီးများပြည့်စုံမှုပေါ်မူတည်၍နောင်တွင် တဖြည်းဖြည်း တိုးချဲ့ဆောင်ရွက်သွားမည့် အစီအစဉ်မျိုးဖြစ်ပါသည်။

၂။ ပထဝီအနေအထားနှင့် သဘာဝသယံဇာတအရင်းအမြစ်များ

(က)တည်နေရာ၊ရာသီဥတုနှင့်မြေမျက်နှာသွင်ပြင်အနေအထား

ဝမ်နားကျေးရွာသည် တောင်ကြီး၊ မိုင်းတုံသွားလမ်းပေါ်တွင် တည်ရှိပြီး၊ မိုင်းတုံမြှုနယ်နှင့် (၂)မိုင်အကွာတွင်တည်ရှိသည်။ လမ်းပန်းဆက်သွယ်ရေး ကောင်းမွန်သဖြင့်လွယ်ကူချောမွေ့စွာသွားလာနိုင်သည်။ ကျေးရွာတည်ရှိရာနေရာသည် တောင်ပေါ်ဒေသဖြစ်ပါသည်။ ကျေးရွာ၏အရှေ့ဖက်တွင် လယ်ယာမြေ၊ မြောက်ဖက်တွင်ရေချောင်းနှင့်တောင်ဘက်တွင်ကုန်းတောင်တန်းများတည်ရှိပါသည်။အဓိကအသက်မွေးဝမ်းကျောင်းလုပ်ငန်းမှာ စိုက်ပျိုးရေးနှင့် မွေးမြူရေး လုပ်ငန်းများကိုလုပ်ကိုင်ကြသည်။ ဒေသ၏တစ်နှစ်ပျမ်းမျှမိုးရေချိန် ၄၈ လက္ခကျော်ရရှိသဖြင့် စိုက်ပျိုးရေးလုပ်ငန်းများအတွက် များစွာအထောက်အကူပြုသည်။ မိမိတို့ကျေးရွာတွင် လယ်ယာမြေကို အဓိကထားစိုက် ပျိုးလုပ်ကိုင်ကြသည်။

(ခ) သဘာဝအရင်းအမြစ်

ကျေးရွာမှလုပ်ကိုင်နေသော လယ်ယာမြေများသည် မြေဆီအသင့်အတင့်ကောင်းမွန်ပါသည်။ စိုက်ပျိုးမြေလယ်ဧကမှာ(၅၀)ဧကခန့်ရှိပြီး၊ မိုးစပါးနှင့် နှမ်းသီးနှံများကို အဓိကစိုက်ပျိုးသည်။ကျေးရွာ အနီးဝန်းကျင်တွင် သဘာဝတွင်းထွက်သယံဇာတများမထွက်ရှိပါ။ ကျေးရွာ၏တောင်ဖက်ရှိ တောင်တန်းများသည် သဘာဝပေါက်ပင်များစုံလင်စွာပေါက်ရောက်ပြီး ကျေးရွာလူထုအတွက်ထင်း၊ဝါး၊ သက်ငယ်၊သစ်စိမ့်ပင်၊ အင်ပင်၊ အခြားဆေးဖက်ဝင်အပင်များ ရရှိပါသည်။

၃။ ကျေးရွာလူမှုဖွံ့ဖြိုးတိုးတက်ရေးအခြေအနေ
(က)လူဦးရေဆိုင်ရာအချက်အလက်များ

အိမ်ထောင်စုပေါင်း (၄၈)စုနှင့် ကျား(၉၂)ဦး၊ မ(၁၀၈)ဦးဖြင့်လူဦးရေပေါင်း(၂၀၀)ဦးရှိကာတစ်အိမ်ထောင်လျှင်ပျမ်းမျှ(၄.၅)ဦးနှုန်းရှိပါသည်။ ကျေးရွာတွင် ရှမ်းလူမျိုးနှင့် ဗမာလူမျိုးများ နေထိုင်ကြပါသည်။ ကျေးရွာရှိ အိမ်ထောင်စုများသည် ဗုဒ္ဓဘာသာကိုးကွယ်ကြသူများဖြစ်ကြပါသည်။ အလုပ်လုပ်နိုင်သည့်အရွယ်သည်ကျေးရွာရှိလူဦးရေအားလုံး၏(၄၈%)ရှိပြီး၊အမျိုးသားအရေအတွက်ထက်အမျိုးသမီးအရေတွက်ကပိုများပါသည်။ အလုပ်လုပ်နိုင်သည့် အရွယ်လူဦးရေများသောကြောင့် အလုပ်အကိုင်များကို ဖန်တီးပေးနိုင်ပါက လူ့စွမ်းအားအရင်းအမြစ်ကို ထိရောက်စွာ အသုံးချနိုင်ပြီး ကျေးရွာဖွံ့ဖြိုးရေးအတွက် ပိုမိုအထောက်အကူပြုစေနိုင်ပါမည်။

(ခ) စီးပွားရေးအခြေအနေ – ဝင်ငွေ၊ ပိုင်ဆိုင်မှုနှင့် မမျှတမှု

အဓိကဝင်ငွေရလုပ်ငန်းသည် စိုက်ပျိုးရေးလုပ်ငန်းဖြစ်ပါသည်။ တစ်ရွာလုံး၏ ဝင်ငွေအနေအထားမှာ သာမန်အားဖြင့် အသင့်အတင့်ကောင်းမွန်ပါသည်။ ဆင်းရဲချမ်းသာ အဆင့်သတ်မှတ်မှုတွင် ကျေးရွာရှိ အိမ်ထောင်စုအားလုံး၏ (၂၇%) သည်ချမ်းသာသည့်အဆင့် ၊ (၆၃%) သည်အလယ်အလတ်အဆင့်နှင့် (၁၀%) သည် ဆင်းရဲသောအိမ်ထောင်စုအဆင့်အဖြစ် သတ်မှတ်ကြသည်။ အလွန်ဆင်းရဲသော အိမ်ထောင်စုများ ကျေးရွာတွင်မရှိကြပါ။ ကျေးရွာရှိအိမ်ထောင်စုများသည် စိုက်ပျိုးရေး၊မွေးမြူရေး လုပ်ငန်းများကို လုပ်ကိုင်ကြသည်။

(ဂ) ဆင်းရဲနွမ်းပါးမှုနှင့် ထိခိုက်လွယ်မှု

ကျေးရွာတွင် မြေယာမဲ့အိမ်ထောင်စု အရေအတွက် မရှိသဖြင့်ရာသီအလိုက် စိုက်ပျိုးရေးလုပ်ငန်းများ လုပ်ကိုင်ကြသည်။ ကျေးရွာမှအဆင်ပြေနှင့် အလယ်အလတ်အိမ်ထောင်စုများမှာ သူတပါးထံမှ မချေးမငှါးပဲ တစ်နှစ်ပတ်လုံး ဝမ်းစာဖူလုံကြသည်။ ထိခိုက်သက်ရောက်မှုအမျိုးအစားတွင် ကျေးရွာတွင်အမျိုးသမီးဦးဆောင်သော အိမ်ထောင်စုမရှိပါ။ သစ်တောပြုန်းတီးမှု၊ တိရိစ္ဆာန်ရောဂါကျရောက်မှုနှင့် လယ်ယာမြေအရင်းအမြစ်ရှားပါးမှုမှာ ထိခိုက်လွယ်မှု အသင့်အတင့်တွေ့ရှိရပါသည်။

(ဃ) ကျန်းမာရေးနှင့် အာဟာရ

မိမိတို့ကျေးရွာသည် ကျန်းမာရေးအတွက် မိုင်းတုံပြည်သူ့ဆေးရုံသို့ သွားရောက်ကုသကြပါသည်။ ရွာသားအများစုသည် သာမန်အားဖြင့် ကျန်းမာရေးကောင်းမွန်ကြပြီး ကလေးငယ်များသည်လည်း ကျန်းမာကြသည်။ကျေးရွာရှိအမျိုးသမီး၊လူငယ်လူရွယ်၊သက်ကြီးပိုင်းအများစုတို့သည်လည်းတကိုယ်ရည်သန့်ရှင်းရေးနှင့် ကျန်းမာရေး အသိအမြင်များ အသင့်အတင့်ရှိကြသည်။ ကျေးရွာတွင် တွင်းရေကို အဓိကထားအသုံးပြုကြပြီး၊ နွေရာသီတွင် တွင်းရေများခမ်းခြောက်ခြင်းကြောင့် ရေအခက်အခဲရှိကြောင်း တွေ့ရှိရပါသည်။ ဝမ်းပျက်ဝမ်းလျှောပ၊ တိုက်ဖွိုက်၊ အစာအိမ်ရောင်စသော ရောဂါဖြစ်ပွါးမှုများ နည်းပါးသော်လည်း ရာသီအကူးအပြောင်းတွင် အဖျားအနာများဖြစ်ပွားမှုများသည်။

(c) ပညာရေးနှင့် ကျွမ်းကျင်မှုများ

ကျေးရွာ၏ ပညာရေးအဆင့်အတန်းမှာ အသင့်အတင့်ရှိကြောင်း တွေ့ရှိရပါသည်။ ကျေးရွာတွင် ဘွဲ့ရရှိပြီးသူ (၁၀)ဦး ရှိကြောင်းတွေ့ရှိပါသည်။ ကျေးရွာသားအများစုသည် မိရိုးဖလာ စိုက်ပျိုးမွေးမြူရေး လုပ်ငန်းကိုသာလုပ်ကိုင်ကြသည်။ ခေတ်မီစက်မှုနည်းပညာများအား လက်လှမ်းမီမှု အားနည်းကြပါသည်။ ကျေးရွာတွင် မူလတန်းကျောင်းရှိသဖြင့် ကျေးရွာရှိမူလတန်းအရွယ်ကလေးတိုင်း မူလတန်းပညာကို သင်ယူ

နိုင်ကြသည်။ အလယ်တန်းနှင့်အထက်တန်းအဆင့် ကျောင်းသူကျောင်းသားများမှာ မိုင်းတုံးမြို့ အထက်တန်းကျောင်းတွင် တက်ရောက်ကြသည်။ အသက်မွေးဝမ်းကျောင်း လုပ်ငန်းများဆိုင်ရာ ကျွမ်းကျင်မှု များမှာ နိမ့်ကျဆဲဖြစ်ပြီး လူငယ်လူရွယ်များအတွက် ကျွမ်းကျင်မှုအခြေခံသည့် အလုပ်အကိုင် အခွင့်အလမ်းများ သည်လည်း အလွန်နည်းပါးဆဲဖြစ်သည်။

(စ) ကျားမဆိုင်ရာဆက်နွယ်မှု

မိသားစုအတွင်းကျား/မတို့၏အခန်းကဏ္ဍမှာ အမျိုးသားများကသာ ဦးဆောင်၍ ဆုံးဖြတ်ကြကြောင်း တွေ့ရသည်။ အမျိုးသမီးများမှာ အိမ်မှုကိစ္စများနှင့် သားသမီးငယ်များကို ပြုစုထိန်းကျောင်းပြီး အိမ်၏စီးပွားရေးလုပ်ငန်းများတွင်လည်း ဝင်ရောက်လုပ်ကိုင်ကြသည်။ ပြင်းထန်သော အိမ်တွင်းအကြမ်းဖက်မှုနှင့် ကျားမခွဲခြားဆက်ဆံခြင်းကိစ္စများမတွေ့ရပါ။ ကျေးရွာတွင်အမျိုးသား၊အမျိုးသမီးများသည် ပညာရေးနှင့် အခြားနယ်ပယ်များတွင် အခွင့်အရေးတူညီစွာရရှိသည်ဟုယေဘုယျပြောနိုင်ပါသည်။ လက်ရှိကျောင်းတက်နေသော ကျောင်းသားဦးရေဇယားပါ ကိန်းဂဏန်းများအရ မူလတန်း၊ အလယ်တန်းနှင့် အထက်တန်းများတွင် အမျိုးသမီးများ ကျောင်းတက်မှုပိုများသည်ကို တွေ့ရသည်။သို့သော်ကျေးရွာတွင် နေ့တွက်လုပ်အားခငွေများမှာ အမျိုးသားများက ပိုမိုရကြသည်။ ဥပမာအားဖြင့် တောင်ယာလုပ်ငန်းခွင်တွင် တစ်နေ့လုပ်အားခအဖြစ် အမျိုးသားများက (၁၀၀၀၀)ရရှိပြီး အမျိုးသမီးများမှာ (၇၀၀၀)သာ ရရှိကြပါသည်။ အုပ်ချုပ်ရေးအဖွဲ့အစည်းများတွင်မူ အမျိုးသမီးများပါဝင်မှုမရှိကြောင်းတွေ့ရပါသည်။ အခြားလူမှုရေး အသင်းအဖွဲ့များတွင်မူ အမျိုးသမီးပါဝင်မှု အသင့်အတင့်ရှိကြသည်။ ကျားမတန်းတူညီမျှမှုနှင့် ပတ်သက်၍ အသိပညာပေးခြင်းများကို မြှင့်တင်ဆောင်ရွက်ပေးခြင်းဖြင့် ဖွံ့ဖြိုးမှုတို့အတွက် ပိုမိုအထောက်အပံ့ ဖြစ်လာနိုင်ပါသည်။

၄။ကဏ္ဍအသီးသီး၏လက်ရှိဖွံ့ဖြိုးမှုအခြေအနေများ

(က) ဖွံ့ဖြိုးရေးဆိုင်ရာစီမံအုပ်ချုပ်မှု

ကျေးရွာတွင် အုပ်ချုပ်ရေးအဖွဲ့၊အမျိုးသမီးအဖွဲ့၊လူငယ်အဖွဲ့၊ဘာသာရေးအဖွဲ့၊ မြစိမ်းရောင်ကော်မတီအဖွဲ့နှင့် ကျေးရွာသူ/သားများအားလုံးသည် ဖွံ့ဖြိုးရေးလုပ်ငန်းများ၊ လူမှုရေးကိစ္စရပ်များတွင် တက်ကြွစွာပူးပေါင်းပါဝင်ဆောင်ရွက်ပါသည်။

(ခ) သီးနှံ၊ သားငါး ထုတ်လုပ်ရေးကဏ္ဍ

ကျေးရွာတွင် စပါးကိုအဓိကထား စိုက်ပျိုးကြပြီးစပါး(၁)ဧကပျမ်းမျှအထွက်မှာ (၅၄)တင်းထွက်ရှိကြသည်။ စိုက်ပျိုးရေးဦးစီးဌာနမှ နည်းပညာဝန်ဆောင်မှုများ ရရှိနိုင်ကြပြီး တောင်သူအများစုသည် စိုက်ပျိုးချိန်တွင်တစ်ပြိုင်နက်တည်း စိုက်ပျိုးကြပါသည်။ တောင်ယာစနစ်ဖြင့် အသက်မွေးဝမ်းကျောင်းပြုရာတွင် မြေဆီလွှာကိုတူးဆွခြင်းမပြုဘဲ မျိုးစေ့များကိုဆူးထိုးစနစ်ဖြင့် စိုက်ပျိုးကြပြီး ဓာတုမြေသြဇာသုံးစွဲသောအလေ့အကျင့်များလာသောကြောင့် မြေဆီလွှာအရည်အသွေးထိခိုက်မှုရှိလာပြီးသီးနှံအထွက်နှုန်းလည်းကျဆင်းလာပါသည်။ ကျေးရွာအနီးတွင် မြစ်၊ အင်း၊ အိုင်များမရှိသောကြောင့် ငါးမွေးမြူရေးလုပ်ငန်းများမရှိပါ။

(ဂ) စိုက်ပျိုးမွေးမြူရေးမဟုတ်သော အသက်မွေးဝမ်းကျောင်းလုပ်ငန်းများ

ကျေးရွာတွင် စိုက်ပျိုးရေးလုပ်ငန်းမှအပ အခြားဝင်ငွေရလုပ်ငန်းများမှာ အရောင်းအဝယ်လုပ်ငန်းဖြစ်ပါသည်။ လုပ်ငန်းအများစုမှာ ရာသီဥတုနှင့်အမျိုးအစားအလိုက်တွက်ခြေကိုက်မှုအနည်းအပါးမှအသင့်အတင့်အနေအထားတွင်ရှိသည်။ ကျေးရွာတွင် အလုပ်လုပ်နိုင်သောဦးရေများပြားပြီး လူ့အရင်းအမြစ်အလားအလာကောင်းတစ်ရပ်ဖြစ်သည်။ အလုပ်အကိုင်အခွင့်အလမ်းနည်းပါးသည့်အပြင် လုပ်ငန်းအတွေ့အကြုံလည်းမရှိကြသောကြောင့် ကျွမ်းကျင်မှုအခြေခံသည့် အလုပ်အကိုင်ရရှိမှု နည်းပါးပါသည်။

(ဃ)သဘာဝပါတ်ဝန်းကျင်နှင့်သယံဇာတစီမံခန့်ခွဲမှု

ကျေးရွာတွင်စိုက်ခင်းများတွင်ဖျက်ပိုးများကျရောက်တတ်ခြင်း၊ ဓါတုမြေသြဇာသုံးစွဲမှုများပြားခြင်းတို့ကြောင့် မြေဆီလွှာအရည်အသွေးကျဆင်းလာကာ သီးနှံအထွက်နှုန်းမှာ တစ်နှစ်ထက်တစ်နှစ် လျော့နည်းလာသည်။ တောင်သူများအနေဖြင့် အလွယ်တကူရနိုင်သော ဓာတုပိုးသတ်ဆေးများကိုသာ အသုံးပြုမှုများပြားသည်။ ရိတ်သိမ်းချိန်မတိုင်မီအထိ ပေါင်းသတ်ဆေး အသုံးပြုသောကြောင့် မြေဆီလွှာနှင့် သဘာဝပတ်ဝန်းကျင်ကို တဖြည်းဖြည်းချင်း ထိခိုက်လာသော်လည်း လူထုအနေဖြင့် သမာရိုးကျအလေ့အကျင့်များ ဆက်လက်ကျင့်သုံးနေကြပါသည်။ ကျေးရွာတွင်မုန်တိုင်း၊ ငလျင်စသည့် သဘာဝ ဘေးအန္တရာယ်များ ကျရောက်လေ့မရှိပါ။ မြစ်ချောင်းကြီးများမရှိသောကြောင့် ရေကြီးရေလွှမ်းခြင်းဘေးမှလည်း ကင်းဝေးသည်။

(c) ဘဏ်နှင့်ငွေကြေးဆိုင်ရာ ဝန်ဆောင်မှု

ကျေးရွာတွင်ဘဏ်နှင့်ငွေကြေးဆိုင်ရာဝန်ဆောင်မှုပေးသည့် အဖွဲ့အစည်းများမရှိပါ။ ကျေးရွာမြစ်မ်းရောင်စီမံကိန်းမှ တစ်နှစ်တစ်ကြိမ်အတိုး၊အရင်းပေးဆပ်မှုဖြင့် ချေးငွေများအား ကိုဗစ်-၁၉ရောဂါဖြစ်ပွားချိန်ကာလတွင် အတိုးငွေ(၀.၅)ရာခိုင်နှုန်းဖြင့် ကျေးလက်နေပြည်သူများ ဝင်ငွေတိုးလုပ်ငန်းများဆောင်ရွက်နိုင်ရန် ချေးငွေဝန်ဆောင်မှုရှိပါသည်။

(စ) ပညာရေး၊ ကျန်းမာရေး၊ ရေနှင့်ပတ်ဝန်းကျင်သန့်ရှင်းရေး

သောက်သုံးရေအတွက် တွင်းရေကိုသုံးစွဲကြပြီး နွေအခါများတွင် ရေလုံလောက်မှုမရှိပါ။ တစ်ရွာလုံးနီးပါး ယင်လုံအိမ်သာ သုံးစွဲကြသောကြောင့် ဆက်စပ်ဖြစ်ပွါးတတ်သော ရောဂါများဖြစ်သည့် ဝမ်းပျက်/ဝမ်းလျှောရောဂါ၊ အူရောင်ငန်းဖျားရောဂါများ သိသိသာသာလျော့နည်းကင်းစင်ပြီး ကျေးရွာသည် ပိုမိုသန့်ရှင်းသာယာ လာပါသည်။ ကျေးရွာတွင်စာသင်ကျောင်းရှိပြီးအလယ်တန်းနှင့်အထက်တန်းအား မိုင်းတုံအထက်တန်းကျောင်းတွင် တက်ရောက်ကြပါသည်။ မီးဖိုချောင်သုံးအမှိုက်များနှင့် အိမ်မှထွက်ရှိသောအမှိုက်များကို ကျေးရွာ၏အနောက်ဖက် အမှိုက်ကျင်းတွင် သွားရောက်၍စနစ်တကျ ထုတ်ပိုး၍စွန့်ပစ်ကြကြောင်း တွေ့ရှိရပါသည်။

(ဆ)လူငယ်နှင့် ယဉ်ကျေးမှု

လူငယ်များအတွက်အပန်းဖြေအနားယူနိုင်မည့်အနေအထားသီးသန့်မရှိပါ။ လူငယ်များသည်ကျေးရွာရှိ လူမှုရေး၊ဘာသာရေးလုပ်ငန်းများတွင်တက်ကြွစွာပါဝင်ဆောင်ရွက်ကြပြီးနှစ်စဉ်ဖေဖော်ဝါရီလတွင်ကျရောက်လေ့ရှိသော ရှမ်းနှစ်သစ်ကူးပွဲတော်တွင် ရိုးရာအကများဖြင့် တင်ဆက်ပါဝင်ကြတလို နှစ်ကူးမဟာသင်္ကြန်များတွင်လည်း ရိုးရာအကများဖြင့် တင်ဆက်ဖျော်ဖြေကြကြောင်း သိရှိရပါသည်။ လူငယ်လူရွယ်များသည် ကျေးရွာဖွံ့ဖြိုးရေး လုပ်ငန်းများတွင်လည်း ပူးပေါင်းပါဝင်မှုများရှိသည်။

(ဇ) အခြေခံ အဆောက်အဦး - လမ်းတံတား၊ လျှပ်စစ်စွမ်းအား၊ သတင်းနှင့် ဆက်သွယ်ရေး

ကျေးရွာသည် လမ်းပမ်းဆက်သွယ်ရေး အသင့်အတင့်ကောင်းမွန်ပြီး ၊မြေသားလမ်းဖြစ်သောကြောင့် မိုးရာသီတွင် အခက်အခဲရှိပါသည်။ ကျေးရွာတွင်ဖုန်းလိုင်းနှင့် အင်တာနက်လိုင်းများ ကောင်းမွန်သဖြင့် သတင်းများအချိန် နှင့်တပြေးညီ သိရှိနိုင်ပါသည်။

(စျ)တည်ငြိမ်အေးချမ်းမှုနှင့်ပြည်သူ့လုံခြုံရေး

ကျေးရွာတွင် ရာဇဝတ်မှုခင်းဖြစ်ပွါးမှုနည်းပါးပြီး မိုင်းတုံမြို့နှင့်ထိစပ်နေခြင်းကြောင့် တည်ငြိမ်အေးချမ်းပြီး ပြည်သူများအတွက် လုံခြုံမှုရှိပါသည်။

၅။ ဖွံ့ဖြိုးရေးအတွက် အထောက်ပံ့ဖြစ်စေမည့် အခြေနေကောင်းများ၊ အဟန့်အတားနှင့် စိန်ခေါ်မှုများ

(က) ဖွံ့ဖြိုးရေး အတွက် အထောက်ပံ့ဖြစ်စေမည့် အခြေနေများ

ဝမ်းနားကျေးရွာသည် လမ်းပန်းဆက်သွယ်ရေးမှာ တောင်ပေါ်မြေသားလမ်းဖြစ်သဖြင့် ရွာတွင်းလမ်းများသည် မိုးရာသီတွင် သွားလာရခက်ခဲပါသည်။ ကျေးရွာတွင် လျှပ်စစ်မီးကိုဆိုလာဖြင့်သာ ရရှိသည်။ လူဦးရေအားလုံး၏ (၄၈)%မှာ အလုပ်လုပ်နိုင်သည့် အရွယ်အသင့်အတင့်ရှိသောကြောင့် လူ့စွမ်းအားအရင်းအမြစ် အားကောင်းကာ ဖွံ့ဖြိုးရေးလုပ်ငန်းလုပ်ကိုင်ရာတွင် များစွာအထောက်အကူပြုနိုင်ပါသည်။ ကျေးရွာလူထု၏ ကျန်းမာရေးအခြေအနေမှာကောင်းမွန်ပြီး ကျန်းမာရေးပံ့ပိုးပစ္စည်းများနှင့် ဝန်ဆောင်မှုများ လည်းအလွယ်တကူ လက်လှမ်းမီပါသည်။ ကျေးရွာသားများအနေဖြင့် စိုးရိမ်ရသော ဆေးဝါးကုသလိုမှု အတွက်လည်း မိုင်းတုံပြည်သူ့ဆေးရုံသို့ သွားရောက်ပြီး ဆေးကုသမှုများခံယူနိုင်ကြသည်။

(ခ) အဟန့်အတားနှင့် စိန်ခေါ်မှု

ကျေးရွာသည် မိုင်းတုံမြို့နယ်နှင့်(၂)မိုင်အကွာတွင် တည်ရှိသောကြောင့်လုံခြုံရေးအရ စိုးရိမ်မှုမရှိပါ။ ကျေးရွာတွင် ရှမ်းနှင့်ဗမာလူမျိုးအများဆုံးနေထိုင်ပြီး ဗမာစကား အသုံးပြုကြသောကြောင့် အတန်းပညာသင်ကြားရာတွင် အခက်အခဲမရှိပါ။ ကျေးရွာအခြေပြုအဖွဲ့အစည်းများရှိပြီး၊ အဖွဲ့များကြားတွင် ပူးပေါင်းပါဝင်ဆောင်ရွက်မှုရှိသော်လည်း ခေါင်းဆောင်မှုအပိုင်းနှင့် ညှိနှိုင်းဆောင်ရွက်မှုအပိုင်းတွင် အနည်းငယ် အားနည်းကြောင်းတွေ့ရှိရသည်။

၆။ ပန်းတိုင်နှင့် မဟာဗျူဟာ

(က) ဖွံ့ဖြိုးရေးပန်းတိုင်

ကျေးလက်ဒေသဖွံ့ဖြိုးတိုးတက်ရေးဦးစီးဌာနမှအဖွဲ့နှင့်တိုင်ပင်ညှိနှိုင်းပြီးလာမည့်ငါးနှစ်တာကာလအတွက် ကျေးရွာဖွံ့ဖြိုးရေးပန်းတိုင်များကို အောက်ပါအတိုင်း ချမှတ်ထားပါသည်။

(၁) ကျွန်ုပ်တို့ကျေးရွာလူထုသည် သန့်ရှင်းသောသောက်သုံးရေရရှိခြင်းဖြင့် ကျန်းမာရေးပိုမိုကောင်းမွန်လာစေရမည်။

(၂) ကျွန်ုပ်တို့ကျေးရွာသည် ကျေးရွာတွင်းလမ်းနှင့် ရွာချင်းဆက်လမ်းများ ပိုမိုကောင်းမွန်လာအောင် ဖန်တီးခြင်း၊ ဈေးကွက်စီးပွားရေးစနစ်ဖော်ဆောင်ခြင်းအားဖြင့်ကျေးရွာ၏ဝင်ငွေရှာဖွေနိုင်စွမ်းနှင့် စီးပွါးရေး အနေအထားကို တိုးတက်ရရှိစေမည်။

(၃) ကျွန်ုပ်တို့ကျေးရွာတွင် လူငယ်များအတွက် အားကစားကွင်းများ၊ အသက်မွေးဝမ်းကျောင်း ပညာရေးသင်တန်းများ စီစဉ်ဆောင်ရွက်ပေးပြီး စာကြည့်တိုက်များ မူးယစ်ဆေးဝါး အန္တရာယ်တားဆီးနှိမ်နင်းခြင်းနှင့် ပတ်သက်သော အစီအစဉ်များချမှတ်ဆောင်ရွက်ပေးခြင်းဖြင့် လူငယ်များ၏ အနာဂတ်၊ ဝမ်နားကျေးရွာ၏ အနာဂတ်ပိုမိုကောင်းမွန်ပြည့်စုံအောင် ဆက်လက်ချီတက်၍ လုပ်ဆောင် သွားမည်ဖြစ်ပါသည်။

(ခ) အကောင်အထည်ဖော်နည်းဗျူဟာ

ကျွန်ုပ်တို့သည် အထက်တွင်ဖော်ပြထားသောကျေးရွာဖွံ့ဖြိုးရေးပန်းတိုင်များကို ရောက်ရှိရန်အောက်ပါ အကောင်အထည်ဖော်မှုများကို ဆောင်ရွက်သွားကြမည်။

ကျွန်ုပ်တို့ကျေးရွာလူထုသည် သက်ဆိုင်ရာဌာန ကျေးလက်ဒေသဖွံ့ဖြိုးတိုးတက်ရေးဦးစီးဌာနနှင့် ချိတ်ဆက်၍ သန့်ရှင်းသော သောက်သုံးရေ စိမ့်စမ်းရေသွယ်တန်းခြင်းလုပ်ငန်းအား အကောင်အထည်ဖော် ဆောင်ရွက်သွားမည်။

ကျေးရွာတွင် ကျေးရွာလမ်းနှင့် ရွာချင်းဆက်လမ်းများ တိုးတက်ကောင်းမွန်ရေးအတွက် ဆောင်ရွက်သွားမည်။ကျေးရွာလူမှုအဖွဲ့အစည်းများကိုလည်း ကျေးရွာ အခြေပြုလုပ်ငန်းများကို အကောင်အထည်ဖော်စီမံခန့်ခွဲနိုင်ရန်ခေါင်းဆောင်မှုစွမ်းရည်များပိုမိုရရှိအောင်ဆောင်ရွက်ရန်တိုက်တွန်းအားပေးဆောင်ရွက်မည်။

လူငယ်များစွမ်းဆောင်ရည်မြှင့်တင်ရေးအတွက် အသက်မွေးဝမ်းကျောင်းသင်တန်းများ၊ စာကြည့်တိုက်များရရှိအောင်ဆောင်ရွက်ပါမည်။ မူးယစ်ဆေးဝါးအန္တရာယ် ကာကွယ်တားဆီးရေးအတွက်ဟောပြောပွဲများကျင်းပသကဲ့သို့ လူငယ်များ ကျန်းမာကြံ့ခိုင်ရေးအတွက် အားကစားကွင်းများ ဆောက်လုပ်သွားမည်။

၇။ ကျေးရွာဖွံ့ဖြိုးတိုးတက်မှုကိစ္စရပ်များနှင့် ဗဟိုအဆင့်မူဝါဒများအကြားအစီအစဉ်ကျသော ချိတ်ဆက်မှုများ

အစိုးရ၏မူဝါဒနှင့် လုပ်ငန်းအစီအစဉ်တို့ကို ရင်းနှီးကျွမ်းဝင်ပြီးသော အစိုးရဌာနဆိုင်ရာများနှင့် ကျေးလက်ဒေသဖွံ့ဖြိုးတိုးတက်ရေးဦးစီးဌာန၏ နည်းပညာအကြံပေးအဖွဲ့တို့၏ အကြံပြုချက်အရပြုစုဖော်ပြထားပါသည်။ ဤအဖွဲ့အစည်းများအနေဖြင့် နိုင်ငံတော်အဆင့်မှသည် ဒေသဆိုင်ရာအဆင့်၊ ထိုမှတစ်ဆင့် ကျွန်ုပ်တို့ကျေးရွာအဆင့်ထိပံ့ပိုးမှုပေးနိုင်မည့်အစိုးရဌာနများနှင့် အဖွဲ့အစည်းများကို ရှာဖွေဖော်ထုတ်ပေးနိုင်ကြပါမည်။

(က) ကျေးရွာဖွံ့ဖြိုးရေးရည်မှန်းချက်ရေးဆွဲခြင်းနှင့် ပုံမှန်စိစစ်ခြင်း

ဤကျေးရွာဖွံ့ဖြိုးရေး အစီအစဉ်လုပ်ငန်းအား နည်းပညာအထောက်အပံ့များ ပံ့ပိုးပေးမှုသည် အလွန်အရေးပါပါသည်။ အနာဂတ်တွင်လည်း ရေရှည်တည်တံ့မည့် အထောက်အပံ့များကို နိုင်ငံတော်အစိုးရထံမှရရှိမည်ဟုမျှော်လင့်ပါသည်။ ကျွန်တော်တို့ကျေးရွာသားများကိုယ်တိုင်အားထုတ်လုပ်ကိုင်ရရှိခဲ့မှုများကိုပြန်လည်စိစစ်ခြင်း၊ နောက်ဆုံးအတည်ပြုထားသည့် ဖွံ့ဖြိုးရေးအစီအစဉ်များကိုလည်း သတ်မှတ်ကာလအတိုင်းပုံမှန်စိစစ်သွားနိုင်ပါမည်။ အရေးကြီးသည့် အချက်မှာ ဦးစားပေးစီမံချက်များနှင့် ဘတ်ဂျတ်ပမာဏ ပါဝင်သည့် နှစ်ပါတ်လည်ဖွံ့ဖြိုးရေးစီမံ ချက်ပြင်ဆင်ရန်ဖြစ်သည်။

(ခ) ကျေးရွာတွင်းလမ်းနှင့် ကျေးရွာချင်းဆက်လမ်းအဆင့်မြှင့်ပြုပြင်ခြင်း

ကျေးရွာတွင်းလမ်းများမှာမိုးရာသီတွင်အခက်အခဲရှိပါသဖြင့်ရွာတွင်းလမ်းကွန်ကရစ်ခင်းခြင်းလုပ်ငန်းဆောင်ရွက်လိုပါသည်။ကျေးရွာချင်းဆက်လမ်းပိုမိုကောင်းမွန်လာခြင်းဖြင့်လည်း တစ်ရွာနှင့်တစ်ရွာ ကုန်စည်ကူးသန်းရောင်းဝယ်မှု ပိုမိုမြန်ဆန်လာနိုင်ပြီး စီးပွားရေးဖွံ့ဖြိုးမှုလွန်စွာအထောက်အကူပြုနိုင်ပေမည်။

(ဃ) လူငယ်နှင့် အားကစား

လူငယ်များအတွက်အားကစားကွင်းများ၊ အသက်မွေးဝမ်းကျောင်းပညာရေးသင်တန်းများ ၊စာကြည့်တိုက်များ၊ မူးယစ်ဆေးဝါးအန္တရာယ်တားဆီးနှိမ်နင်းခြင်းနှင့် ပတ်သက်သောအစီအစဉ်များကို ချမှတ်ဆောင်ရွက်ပေးနိုင်ရန် အားကစားနှင့်ကာယပညာဦးစီးဌာနနှင့် ကျန်းမာရေးဦးစီးဌာနတို့မှဆောင်ရွက်ပေးစေလိုပါသည်။

၈။ စီမံကိန်း၊ စီမံချက်များနှင့် အကောင်အထည်ဖော်ဆောင်ရွက်မှု အချိန်ကာလ

ဗျူဟာဆိုသည်မှာ ချမှတ်ထားသော ပန်းတိုင်များကို ရောက်ရှိရန် အကောင်ထည်ဖော်မည့်နည်းလမ်းဖြစ်သည်။ နည်းလမ်းဆိုသည်မှာ မည်သည့်စီမံချက်များကို မည်သို့အကောင်ထည်ဖော်မည် ဆိုသည့်သဘောပင်ဖြစ်သည်။ ထို့ကြောင့် စီမံချက်များသည် ချမှတ်ထားသော ပန်းတိုင်များကိုရောက်ရှိရန် ငါးနှစ်တာစီမံချက်ကာလအတွင်းပါဝင်မည့် ဖွံ့ဖြိုးရေးလုပ်ငန်း အကောင်အထည်ဖော်မှုဆိုင်ရာ အဓိကသော့ချက်များ ဖြစ်သည်။

(က) နှစ်ပတ်လည်ကျေးရွာဖွံ့ဖြိုးရေးအစီအစဉ်

ကျေးရွာလူထုကငါးနှစ်တာအတွက် စီမံကိန်းရေးဆွဲစဉ်အချိန်ကဦးစားပေးအစီအစဉ်ချခဲ့သောစီမံကိန်းများသည်ငါးနှစ်တာလုံးအတွက်ပြီးပြည့်စုံပြီဟုမဆိုနိုင်ပါ။ ဦးစားပေးစီမံကိန်းအချို့ကို ရှေ့ပိုင်းနှစ်များတွင်ဆောင်ရွက်နေစဉ်နောက်ထပ်ဦးစားပေးစီမံကိန်းအသစ်များ ပေါ်လာပါမည်။ ပုံမှန်အားဖြင့် စနစ်တကျ ရေးဆွဲထားသောကျေးရွာဖွံ့ဖြိုးရေး အစီအစဉ်မူဘောင်သည်သဘာဝ ဘေးအန္တရာယ်ဆိုး ဆိုးဝါးဝါးမကျပါက ပြောင်းလဲမှုသိသိသာသာမရှိနိုင်ပဲ နောက်တိုးဦးစားပေးစီမံကိန်းလုပ်ငန်းအချို့ကို နှစ်ပတ်လည်ကျေးရွာဖွံ့ဖြိုးရေးအစီအစဉ်တွင်ထည့်သွင်းခြင်းအား ဖြင့်အစဉ်သဖြင့် ငါးနှစ်တာစီမံချက်တစ်ခု အသင့်အနေအထားတွင် ရှိနေပါမည်။

(ခ) ကဏ္ဍနှင့် ရင်းနှီးမြှုပ်နှံမှုအမျိုးအစားကို အခြေခံ၍ စီမံချက်ကို အုပ်စုခွဲခြားခြင်း

စီမံကိန်းများကိုမည်သည့်ဝန်ကြီးဌာန၊ ဦးစီးဌာနနှင့်သက်ဆိုင်သည်ဟု လုပ်ငန်းကဏ္ဍဆိုင်ရာအရခွဲခြားခြင်း (Functional classification)နှင့်စီးပွားရေး အကျိုးဖြစ်ထွန်းမှုနှင့် အကျိုးသက် ရောက်မှု ဆိုင်ရာ ရင်းနှီးမြှုပ်နှံမှုကိုအခြေခံ၍ အုပ်စုသတ်မှတ်ခြင်း (Economic classification)ဟူ၍ နှစ်မျိုး ရှိသည်။ လုပ်ငန်းကဏ္ဍာကို အခြေခံ၍ စီမံကိန်းအုပ်စုသတ်မှတ်ခြင်း (Functional classification)ဝန်ကြီးဌာနများ၊ ဦးစီးဌာနများက ယင်းတို့၏လုပ်ငန်းတာဝန်များအလိုက် ဖော်ထုတ်ထားသော လုပ်ငန်းကဏ္ဍအပိုင်းအခြားများကို သိရှိစေနိုင်သည်။ ရင်းနှီးမြှုပ်နှံမှုအမျိုးအစားကိုအခြေခံ၍ စီမံကိန်းအုပ်စုသတ်မှတ်ခြင်း (Economic classification) တွင်

- သာမန်အသုံးစရိတ်
- ငွေလုံးငွေရင်းအသုံးစရိတ်၊
- စွမ်းဆောင်ရည်မြှင့်တင်ရေးအသုံးစရိတ်
- လူသားချင်းစာနာမှုဆိုင်ရာ အထောက်အပံ့တို့ ပါဝင်သည်။

(၇) ဦးစားပေးစီမံချက်များ

စီမံချက်များအလိုက် ဦးစားပေးအစီအစဉ်များကို ဇယားဖြင့်ဖော်ပြထားပါသည်။ ကျေးရွာလူထုသည် နှစ်သက်ရာအမှတ်ပေးအဆင့်ခွဲခြင်းစနစ်ဖြင့် ရွာလုံးကျွတ်အစည်းအဝေးတွင် စီမံချက်များဦးစားပေး အစီအစဉ်ကိုဖော်ထုတ်ထားပါသည်။ တချို့စီမံချက်များကို ရေးဆွဲရာတွင် မြို့နယ်အဆင့်ဌာနဆိုင်ရာ အဖွဲ့အစည်းများနှင့် အခြားအေဂျင်စီများထံမှ နည်းပညာ အကူအညီများ ရရှိရန်လည်း လိုအပ်ပါသည်။ ကျေးရွာဖွံ့ဖြိုးရေး အစည်းအဝေးတွင် သဘောတူသတ်မှတ်ထားသော ဦးစားပေးစီမံချက် လုပ်ငန်းများမှာ အောက်ပါအတိုင်း ဖြစ်ပါသည်။

ဦးစားပေးစီမံချက်များ

ကဏ္ဍ/ကဏ္ဍခွဲ	စီမံချက်	ရမှတ်ပေါင်း	ဦးစားပေးအဆင့်	ဖော်ပြချက်
ပညာရေး	*၄။ ကျေးရွာခန်းမဆောင်တည်ဆောက်ခြင်း*	*၇၈*	*၄*	
အခြေခံအဆောက်အဦ	၁။ရွာတွင်းကွန်ကရစ်လမ်းခင်းခြင်း	၉၇	၁	
	၂။စိမ့်စမ်းရေသွယ်ယူခြင်း	၉၅	၂	
စိုက်ပျိုးရေးနှင့်မွေးမြူရေး				
လူငယ်နှင့်အားကစား	၃။မူးယစ်ဆေးဝါးအန္တရာယ်အသိပညာပေးပြောပွဲ	၈၇	၃	
	၅။ကျေးရွာစာကြည့်တိုက်အကောင်အထည်ဖော်ခြင်း	၇၁	၅	
ကျန်းမာရေး				

(ဃ) အကောင်အထည်ဖော်မည့် အချိန်ကာလ

အောက်ပါဇယားတွင် လုပ်ငန်းစတင်ရန်၊ ပြီးဆုံးရန် ခန့်မှန်းဖော်ပြထားသည့် ဦးစားပေး စီမံချက်များ၏ အချိန်ဇယားကို ဖော်ပြထားပါသည်။ ဤအစီအစဉ်ကို နှစ်အလိုက် လိုအပ်သလို ဖြည့်စွက်ပြင်ဆင်ပြီး နှစ်ပတ်လည်ကျေးရွာဖွံ့ဖြိုးရေး စီမံချက်ရေးဆွဲရာတွင်လည်း ထည့်သွင်းပေးမည်။

စဉ်	စီမံချက်	အဆင့်	၂၀၂၀	၂၀၂၁	၂၀၂၂	၂၀၂၃	၂၀၂၄
၁	ကျေးရွာတွင်းကွန်ကရစ်လမ်းခင်းခြင်း	၁	√				
၂	စိမ့်စမ်းရေသွယ်ယူခြင်း	၂		√			
၃	မူးယစ်ဆေးဝါးအန္တရာယ်အသိပညာပေးပြောပွဲ	၃			√		
၄	ကျေးရွာခန်းမဆောင်တည်ဆောက်ခြင်း	၄				√	
၅	ကျေးရွာစာကြည့်တိုက်အကောင်အထည်ဖော်ခြင်း	၅					√

၉။ ဘတ်ဂျတ်နှင့်ငွေကြေးဆိုင်ရာအစီအစဉ်

အောက်ပါဇယားတွင် ဖော်ပြထားသောစီမံချက်အလိုက် ဘတ်ဂျက်ပမာဏများသည် ရည်ညွှန်းနမူနာ (indicative) အဖြစ် ကိုးကားရန်သာ ဖြစ်ပါသည်။ အမှန်တကယ် လိုအပ်သော ဘတ်ဂျက်ပမာဏ တွက်ချက်နိုင်ရန် အသေးစိတ်ဆက်လက်၍ ဆောင်ရွက်ရမည်ဖြစ်ပါသည်။ ကျေးရွာဖွံ့ဖြိုးရေး ကော်မီတီသည် တချို့စီမံချက်များကို ရေးဆွဲရာတွင် မြို့နယ်အဆင့် ဌာနဆိုင်ရာအဖွဲ့များအစည်းများနှင့် ဝန်ဆောင်မှုပေးသည့် လုပ်ငန်းရှင်များထံမှ ဘတ်ဂျတ် အပါအဝင် စီမံချက်ပြုစုရေးဆွဲရေး အကူအညီများ ရရှိရန်လည်း လိုအပ်ပါသည်။ ဖော်ပြထားသော ရည်ညွှန်းဘတ်ဂျက်ပမာဏတွင် ကျေးရွာလူထု၏ ငွေသားမဟုတ်သော ထည့်ဝင်မှုများကို ထည့်သွင်းဖော်ပြထားခြင်းမရှိပါ။ (ငွေသားမဟုတ်သော ထည့်ဝင်မှု၊ ဥပမာ လုပ်အား၊သဲ၊ကျောက်၊ ပစ္စည်းကိရိယာ၊အချိန်စသည်)

စီမံချက်ဘတ်ဂျက်

စဉ်	စီမံချက်	ရန်ပုံငွေ (သိန်း)	ရင်းနှီးမြှုပ်နှံမှုအရအုပ်စုသတ်မှတ်ခြင်း(ကျပ်)			
			သာမန်အသုံးစရိတ်	ငွေလုံးငွေရင်းအသုံးစရိတ်		လူသားချင်းစာနာမှု ဆိုင်ရာ ထောက်ပံ့မှု
				ငွေလုံးငွေရင်းအသုံးစရိတ်	စွမ်းဆောင်ရည်မြှင့်တင်ရေး	
၁	ရွာတွင်းကွန်ကရစ်လမ်းခင်းခြင်း			√		
၂	စိမ့်စမ်းရေသွယ်ယူခြင်း			√		
၃	မူးယစ်ဆေးဝါးအန္တရာယ်အသိပညာပေးပြောပွဲ			√		
၄	ကျေးရွာခန်းမဆောင်တည်ဆောက်ခြင်း			√		
၅	ကျေးရွာစာကြည့်တိုက်အကောင်အထည်ဖော်ခြင်း			√		

၁၀။ ကျေးရွာဖွံ့ဖြိုးရေးလုပ်ငန်းများအကောင်အထည်ဖော်မည့် နည်းလမ်းနှင့် အစီအစဉ်များ

ကျေးရွာဖွံ့ဖြိုးရေးအစီအစဉ်ကိုကျေးရွာလူထုကဦးဆောင်အကောင်ထည်ဖော်မည်ဖြစ်သဖြင့်လုပ်ငန်းအောင်မြင်ရေးနှင့် ရည်မှန်းချက်များသို့ ရောက်ရှိရေးမှာကျေးရွာတွင်တာဝန်ရှိပါသည်။

(၁၀-၁) ကျေးရွာဖွံ့ဖြိုးရေးကော်မတီ၏ အခန်းကဏ္ဍ

ကျေးရွာဖွံ့ဖြိုးရေးအစီအစဉ်တွင် ပါဝင်သောစီမံကိန်းလုပ်ငန်းများကို အထိရောက်ဆုံး အကောင်အထည်ဖော်ရန်တာဝန်မှာ ကျွန်ုပ်တို့ကျေးရွာလူထု၏တာဝန် ဖြစ်ပါသည်။ ကျွန်ုပ်တို့ကျေးရွာဖွံ့ဖြိုးရေးကော်မတီသည်ပေါင်းစပ်ညှိ နှိုင်းရေးနှင့် စီမံခန့်ခွဲရေးတာဝန်ကိုအဓိကယူပါမည်။ အဖွဲ့အစည်းအသီးသီး၊ ကော်မတီအသီးသီးအား တာဝန်များ ခွဲဝေအပ်နှင်း၍ သက်ဆိုင်ရာစီမံကိန်းများဆောင်ရွက်နိုင်ရန် ဦးဆောင်ပါမည်။

(၁၀-၂) ဖွံ့ဖြိုးရေးမိတ်ဖက်အဖွဲ့အစည်း

ကျွန်ုပ်တို့ ကျေးရွာကော်မတီအဖွဲ့များကဖွံ့ဖြိုးရေးစီမံကိန်းများ အကောင်အထည်ဖော်ရာတွင် ဦးဆောင်စီမံခန့်ခွဲမှုတာဝန်ယူဆောင်ရွက်သော်လည်းအခြားသော ဖွံ့ဖြိုးရေးမိတ်ဖက်အဖွဲ့များကိုလည်း ရှာဖွေ ဆက်သွယ် ပူးပေါင်းရန်လိုပါမည်။ ကျွန်ုပ်တို့ ကိုယ်တိုင်မတတ်နိုင်သောအကူအညီများရယူဆောင်ရွက်ရန်ဖြစ်ပါသည်။

ဝမ်နားကျေးရွာ ကျေးရွာဖွံ့ဖြိုးရေးကော်မတီ စာရင်း

စဉ်	အမည်	တာဝန်	မှတ်ပုံတင်အမှတ်	မှတ်ချက်
၁	ဦးဇေယျ	ဥက္ကဋ္ဌ	၁၃/မတန(နိုင်)၀၁၅၉၈ဖ	
၂	ဦးသန်းစိုး	အတွင်းရေးမှူး	၈/ရစက(နိုင်)၁၃၄၄၈၄	
၃	ဒေါ်ခင်မျိုးသန်း	စာရင်းကိုင်	၁၃/တခလ(နိုင်)၀၁၂၇၉၄	
၄	ဦးသီဟဆွေတင့်	အဖွဲ့ဝင်	၁၃/တခလ(နိုင်)၀၂၄၇၁ခ	
၅	ဒေါ်စုစုလှိုင်	အဖွဲ့ဝင်	၁၃/မတန(နိုင်)၀၀၂၄၇၈	
၆	ဦးစောကျော်ကျော်မျိုး	အဖွဲ့ဝင်	၁၃/မတန(နိုင်)၀၀၂၃၅ဖ	
၇	ဦးမင်းမင်း	အဖွဲ့ဝင်	၁၃/မတန(နိုင်)၁၃၄၄၈၄	

(၁၀-၃) ကန်ထရိုက်နှင့် ဝန်ဆောင်မှုပေးသည့် အဖွဲ့အစည်းများ

စီမံကိန်းလုပ်ငန်းများ၏ အသေးစိတ်လုပ်ငန်းအမျိုးအစားဖော်ပြချက်တွင် တင်ဒါခေါ်ယူဆောင်ရွက်ရမည့်ကိစ္စများကိုလည်းတွေ့ရပါမည်။ဤလုပ်ငန်းအမျိုးအစားများအတွက် အောက်ပါအဖွဲ့အစည်း/ပုဂ္ဂိုလ်များ၏ ပါဝင်မှု မှာအမှန်ပင် လိုအပ်ပါမည်။

- ဆောက်လုပ်ရေး၊ ကြီးကြပ်ရေးစသည့် လုပ်ငန်းများအတွက် ကန်ထရိုက်များ
- စိုက်ပျိုးရေး၊ မွေးမြူရေးစသည့် သင်တန်းများအတွက် နည်းပညာဆိုင်ရာနှင့် စီမံခန့်ခွဲမှုဆိုင်ရာ ဝန်ဆောင်မှုပေးသည့်အဖွဲ့များ(နိုင်ငံတကာဖွံ့ဖြိုးမှုအဖွဲ့အစည်းများ၊ ဒေသဖွံ့ဖြိုးရေးအဖွဲ့အစည်း များ၊ ပုဂ္ဂလိကအဖွဲ့အစည်များ၊ လူထုအဖွဲ့အစည်းများ)

ကန်ထရိုက်နှင့်ဝန်ဆောင်မှုပေးသည့် အဖွဲ့အစည်းများကစီမံကိန်းလုပ်ငန်းတွင် ဖေါ်ပြထားသော သတ်သတ်မှတ်မှတ်ကိစ္စများကိုသာ ကြီးကြပ်မှုပေးမည်ဖြစ်ပြီးလုပ်ငန်းတစ်ခုလုံး လွှမ်းခြုံကြီးကြပ်ရန်တာဝန်မှာ ကျွန်ုပ်တို့ကျေးရွာဖွံ့ဖြိုးရေးကော်မတီကတာဝန်ပေးထားသောအဖွဲ့၏ တာဝန်သာဖြစ်ပါသည်။ အချို့ကိစ္စများတွင် ကြီးကြပ်ရေးတာဝန်မှာမြို့နယ်သက်ဆိုင်ရာဦးစီးဌာနကတာဝန်ယူပါမည်။ ဤကိစ္စမျိုးတွင် ကျေးရွာဖွံ့ဖြိုးရေး ကော်မတီသည်တာဝန်ပေးထားသောကော်မတီကိုဦးဆောင်၍ မြို့နယ်ဌာနဆိုင်ရာ အဖွဲ့အစည်းများနှင့် နီးနီးကပ်ကပ် ပူးပေါင်းဆောင်ရွက်ပါမည်။

၁၀.၄ ကျေးရွာဖွံ့ဖြိုးရေးလုပ်ငန်းများလည်ပတ်ရန်နှင့် ပြုပြင်ထိန်းသိမ်းရန်အတွက်အဖွဲ့အစည်းဆိုင်ရာ အစီအစဉ်များနှင့် ငွေကြေးဆိုင်ရာအစီအမံများ

ကျွန်ုပ်တို့ကော်မတီအနေဖြင့် လုပ်ငန်းတစ်ခုချင်းစီအတွက် ရေရှည်တည်တံ့ရေးအစီအစဉ်များ ထားရှိမည်။ဥပမာအားဖြင့်တံတားဆောက်လုပ်ခြင်းလုပ်ငန်းတွင်အသုံးပြုသူများထံမှအသုံးပြုခကောက်ခံခြင်း၊စေတနာအလျောက်ထည့်ဝင်လိုသူများထံမှအလှူငွေကောက်ခံခြင်းတို့ကို ဆောင်ရွက်မည်။ထို့အပြင်တံတားပေါ်ဖြတ်သန်းသွားလာသယ်ယူမည့်ပစ္စည်းများ၏ပမာဏကိုကန့်သတ်ခြင်းကဲ့သို့သောစည်းကမ်းများ သတ်မှတ်မည်။

ဖွံ့ဖြိုးရေးလုပ်ငန်းများရေရှည်တည်တံ့ရေးအတွက် လုပ်ငန်းအလိုက် သက်ဆိုင်ရာကော်မတီ၊ အဖွဲ့အား တာဝန်အပ်နှင်းဆောင်ရွက်မည် ဖြစ်ပါသည်။

၁၁။ စီမံကိန်းအားစဉ်ဆက်မပြတ်လေ့လာဆန်းစစ်ခြင်းနှင့် အကဲဖြတ်သုံးသပ်ခြင်း

ကျွန်ုပ်တို့၏ကျေးရွာဖွံ့ဖြိုးရေးအစီအစဉ်အကောင်အထည်ဖေါ်ရာတွင်တိုးတက်မှုအခြေအနေများ အားစနစ်တကျကြီးကြပ်စစ်ဆေးအကဲဖြတ်ကြပါမည်။ အစကနဦး၌ ကြီးကြပ်စစ်ဆေးအကဲဖြတ်ခြင်း လုပ်ငန်းကို ရိုးရှင်းလွယ်ကူသောနည်းလမ်းများဖြင့် ဆောင်ရွက်ပါမည်။ သို့မှသာ ရည်ရွယ်သည့်အတိုင်း ကြီးကြပ်စစ်ဆေး အကဲဖြတ်သည့် လုပ်ငန်းကိုပြီးမြောက်အောင် ဆောင်ရွက်နိုင်ပါလိမ့်မည်။

လူထုဗဟိုပြု၍ အားလုံးပူးပေါင်းပါဝင်သော ကျေးရွာဖွံ့ဖြိုးရေးအစီအစဉ် အကောင်အထည်ဖော်သောနည်းလမ်းကိုလက်ကိုင်ကျင့်သုံးသည့်အလျောက် ကျွန်ုပ်တို့သည် ကျေးရွာဖွံ့ဖြိုးရေးလုပ်ငန်းများကို ကြီးကြပ်စစ်ဆေးသုံးသပ်ရာတွင် ကျေးရွာအတွင်းရှိ အဖွဲ့အစည်းများ၊ အိမ်ထောင်စုများတက်ကြွစွာအတူ ပူးပေါင်းဆောင်ရွက်ပါမည်။ ဤသို့ဆောင်ရွက်နိုင်ရန် သင့်တော်သောအဖွဲ့အစည်းစနစ်၊ လုပ်ထုံးလုပ်ငန်းများတည်ဆောက်ပါမည်။

(၁၁-၁) ကြီးကြပ်စစ်ဆေးခြင်း(Monitoring)

အထူးသဖြင့် ကျွန်ုပ်တို့သည် ကျွန်ုပ်တို့ ကျေးရွာဖွံ့ဖြိုးရေးအစီအစဉ်၏ လုပ်ငန်းပိုင်းဆိုင်ရာ တိုးတက်မှု (physical progress) နှင့် ငွေကြေးဆိုင်ရာတိုးတက်မှု(financial progress) တို့ကို စနစ်တကျ ကြီးကြပ် စစ်ဆေးပါမည်။ ၄င်းစစ်ဆေးခြင်းကို (၃)လပတ် အစီအစဉ်ဖြင့် ဆောင်ရွက်ပါမည်။ ကြီးကြပ်စစ်ဆေး ခြင်းလုပ်ငန်းကိုကျေးရွာဖွံ့ဖြိုးရေးကော်မတီ၏ စီစဉ်မှုဖြင့် သက်ဆိုင်ရာ စီမံကိန်း လုပ်ငန်းအလိုက်တာဝန်ယူဆောင်ရွက်နေသောအဖွဲ့အသီးသီး၊ကော်မတီအသီးသီးတို့ကမိမိတို့တာဝန်ကျ ရာကဏ္ဍအလိုက် စစ်ဆေးသုံးသပ်ပါမည်။

အဖွဲ့အသီးသီး၊ကော်မတီအသီးသီးသည် မိမိတို့၏ စီမံကိန်းဆိုင်ရာ ကနဦးသတင်းအချက်အလက်များ (Baseline) ရရှိအောင်ဆောင်ရွက်ကြပါမည်။ ယင်းအခြေခံ သတင်းအချက်အလက်များပေါ်မူတည်၍ မှုကိုတိုင်းတာသည့်အညွှန်းကိန်း(indicator)ကိုတည်ဆောက်ရပါမည်။ (၃)လပတ် ကုန်ဆုံးချိန် တိုင်းတွင် ကော်မတီနှင့်အဖွဲ့အသီးသီးသည်၄င်းတို့၏ကြီးကြပ်စစ်ဆေးတွေ့ရှိမှုအစီရင်ခံစာ(monitoringreport)ကို ရွာလူထုအစည်းအဝေး၌ အစီရင်ခံတင်ပြပါမည်။ ဆက်လက်ညှိနှိုင်းဆောင်ရွက်ရမည့် ကိစ္စများကို ကျေးရွာဖွံ့ဖြိုးမှုကော်မတီမှဦးဆောင်ပါမည်။ (၃)လပတ်ကြီးကြပ်စစ်ဆေးမှုအစီရင်ခံစာသည်အောက်ပါ အချက်များအပေါ်ဦးတည်ပါမည်။

(က) လုပ်ငန်းပိုင်းဆိုင်ရာတိုးတက်မှု(Physical progress)

- စီမံကိန်းလုပ်ငန်းများလုပ်ငန်းပိုင်းတိုးတက်မှုနှင့် ပြီးမြောက်မှုအတိုင်းအတာ
- အကောင်အထည်ဖော်ရာတွင် ကြုံတွေ့ရသောအခက်အခဲအဟန့်အတားများနှင့် ပြုပြင်သင့်သော အဆိုပြု ချက်များ၊
- ပြုပြင်ပြောင်းလဲဆောင်ရွက်ရန် လိုအပ်သောဖွံ့ဖြိုးရေးဗျူဟာနှင့်စီမံကိန်းများ၊

(ခ) ငွေကြေးဆိုင်ရာတိုးတက်မှု(Financial progress)

- ငွေသားနှင့်ငွေသားမဟုတ်သောအရင်းအနှီးလိုအပ်ချက်များစုစည်းပြီးစီးမှု (မူလလျာထားချက်နှင့် နှိုင်း ယှဉ်၍)၊
- (၃)လပတ်ကုန်တွင်ရှိသောငွေသားနှင့် အခြားပစ္စည်းလက်ကျန်၊
- ငွေသားနှင့်ငွေသားမဟုတ်သောအရင်းအမြစ်များစုဆောင်းရာတွင်ကြုံတွေ့နေရသောအခက်အခဲ များ ၊ပြဿနာများ၊
- ငွေကြေးစုဆောင်းပြင်ဆင်မှုတိုးတက်ရန် အဆိုပြုနည်းလမ်းများ၊

ကျေးရွာဖွံ့ဖြိုးရေးကော်မတီသည် (၃)လပတ်ကြီးကြပ်စစ်ဆေးမှုအစီရင်ခံစာ အနှစ်ချုပ်ကိုပြုစု ပြင်ဆင်ပြီးသက်ဆိုင်ရာကျေးရွာအုပ်စုဥက္ကဋ္ဌနှင့်သက်ဆိုင်ရာ မြို့နယ်ဦးစီးဌာနများသို့အစီရင်ခံပေးပို့ပါ မည်။ အစီရင်ခံစာသည် စာမျက်နှာ ၂ မျက်နှာ ၊ ၃ မျက်နှာခန့်ပါဝင်၍ အောက်ပါအချက်များကို အဓိက ထားဖော်ပြပါမည်။ ၄င်းအစီရင်ခံစာတွင် အခက်အခဲနှင့် ရင်ဆိုင်ကျော်လွှားမှုများ၊ ကျေးရွာသူ/ သားများ ပြုပြင်ပြောင်းလဲဆောင်ရွက်မည့်အစီအစဉ်များ၊ လိုအပ်သောအကူအညီ အထောက်အပံ့များစသည်တို့ပါဝင်ပါ မည်။ ယင်းအခြေခံသတင်းအချက်အလက်များပေါ်မူတည်၍ တိုးတက်မှုကိုတိုင်းတာသည့် အညွှန်းကိန်း (indicator)ကို တည်ဆောက်ရပါမည်။

(၁၁-၂) နှစ်ပတ်လည်ကျေးရွာဖွံ့ဖြိုးရေးအစီအစဉ်အကဲဖြတ်ပွဲ

စီမံကိန်းကာလနှစ်တစ်နှစ်ကုန်ဆုံးချိန်တွင်စီမံကိန်း၏တိုးတက်မှုအခြေအနေကို ဘက်စုံရှုထောင့်မှပြန်လည်သုံးသပ်အကဲဖြတ်ကြပါမည်။ဤနှစ်ပတ်လည်သုံးသပ်တွေ့ဆုံပွဲ၏ ရည်ရွယ်ချက်မှာကျွန်ုပ်တို့ဆောင်ရွက်သော ကျေးရွာဖွံ့ဖြိုးရေးလုပ်ငန်းများ၏ တိုးတက်မှုအခြေအနေများကို အောက်ပါအဖွဲ့အစည်း/ပုဂ္ဂိုလ်များအား ကျွန်ုပ်တို့ကျေးရွာက ဖိတ်ကြားအသိပေးတင်ပြနိုင်သော အခွင့်အလမ်း ဖန်တီးနိုင်ရန်ဖြစ်ပါသည်။ ဖိတ်ကြားမည့်အဖွဲ့အစည်းများမှာ-

- ကျေးရွာအုပ်စုအုပ်ချုပ်ရေးအဖွဲ့၊ မြို့နယ်အုပ်ချုပ်ရေးနှင့်အခြားသက်ဆိုင်ရာ အဖွဲ့အစည်းများ (ငွေကြေးထည့်ဝင်သူများ၊ပုဂ္ဂလိကလုပ်ငန်းရှင်များ)၊ သတင်းမီဒီယာများ၊ ဖွံ့ဖြိုးရေးအဖွဲ့အစည်းများ စသည်တို့ဖြစ်ပါသည်။

နှစ်ပတ်လည်သုံးသပ်ပွဲမှကျွန်ုပ်တို့၏ဖွံ့ဖြိုးရေးမိတ်ဖက်အဖွဲ့အစည်းများနှင့်အခြားပါဝင်သက်ဆိုင်သူများထံမှအကြံပြုချက်၊သုံးသပ်ချက်များရယူနိုင်သော အခွင့်အလမ်းကိုလည်းရရှိပါမည်။ဤအကြံပြုချက်များဖြင့် ကျွန်ုပ်တို့၏ဖွံ့ဖြိုးရေးအစီအစဉ်ကိုပြန်လည်ပြုပြင်ဆောင်ရွက်နိုင်မည်ဖြစ်ပါသည်။

ကျေးရွာဖွံ့ဖြိုးရေး အထောက်အကူပြု ဇယားများ

(၁) ကျေးရွာ လူမှုစီးပွားရေး အခြေအနေ

(က) လူဦးရေနှင့် လူဦးရေဆိုင်ရာ အချက်အလက်များ

ဇယား (၁) လူဦးရေနှင့် လူဦးရေဆိုင်ရာ အချက်အလက်များ

အသက်အုပ်စု		**ကျား**	**မ**	**စုစုပေါင်း**
၁ နှစ် အောက်	နို့စို့အရွယ်	၅	၇	၁၂
၁ နှစ်မှ ၄ နှစ် အထိ	၅ နှစ်အောက်ကလေးငယ်	၁၀	၁၂	၂၂
၅ နှစ်မှ ၉ နှစ် အထိ	မူလတန်းကျောင်းသားအရွယ်	၁၄	၁၅	၂၉
၁၀ နှစ်မှ ၁၄ နှစ် အထိ	အလယ်တန်းကျောင်းသားအရွယ်	၁၇	၁၉	၃၆
၁၅ နှစ်မှ ၆၄ နှစ် အထိ	အလုပ်လုပ်နိုင်သည့်အရွယ်	၄၄	၅၂	၉၆
၆၅ နှစ် အထက်	သက်ကြီးရွယ်ကြီး	၂	၃	၅
စုစုပေါင်း		၉၂	၁၀၈	၂၀၀
စုစုပေါင်း အိမ်ထောင်စု		၄၈		

ရင်းမြစ် ... (၁) အိမ်ထောင်စုစာရင်း ကောက်ယူမှု၊ (၂) ကျေးရွာအုပ်စု အုပ်ချုပ်ရေးမှူးရုံး။

လေ့လာတွေ့ရှိချက်။ ။ ဝမ်နားကျေးရွာတွင် (၅)နှစ် အောက်ကလေးအရွယ်(၃၄)ဦးနှင့် ကျောင်းနေအရွယ်ကလေးများသည်ကျား/မပေါင်း (၇၀)ဦး ရှိပြီး၊ အလုပ်လုပ်နိုင်သည့် အရွယ်မှာ(၉၆)ဦးရှိပါသည်။

(ခ) အလုပ်လုပ်နိုင်သူ အင်အား

(ခ-၁) လုပ်သားအင်အားနှင့် ဝင်ငွေရလုပ်ငန်း အမျိုးအစား

ဇယား (၂) လုပ်သားအင်အားနှင့် ဝင်ငွေရလုပ်ငန်း အမျိုးအစား

စဉ်	**လုပ်ငန်းများ**	**အဓိက အလုပ်အကိုင်**		**အဓိကဝင်ငွေရလုပ်ငန်း**	**ရပ်တည်နိုင်မှု**
		အိမ်ထောင်စု	**မိသားစုဝင် လုပ်အား**	**မဟုတ်သောအခြားဝင်ငွေရလုပ်ငန်းအဖြစ်လုပ်ကိုင်သူ (ဦးရေ)**	(မှတ်ချက်ကို သေချာစွာ ဖတ်ပြီး မှန်ရာ<u>တစ်ခုကိုသာ</u> ရွေးရန်။)
စိုက်ပျိုးစီးပွား လုပ်ငန်းများ					
၁	**လယ်ယာစိုက်ပျိုးရေး**				
	ကိုယ်ပိုင် လုပ်ငန်း	၄၃	၈၆		မြင့်□လတ်□နိမ့်□
	အလုပ်သမား / ဝန်ထမ်း				မြင့်□လတ်□နိမ့်□
၂	**တိရစ္ဆာန် မွေးမြူရေး**				
	ကိုယ်ပိုင် လုပ်ငန်း	၄၈	၉၆		မြင့်□လတ်□နိမ့်□
	အလုပ်သမား / ဝန်ထမ်း				မြင့်□လတ်□နိမ့်□

စဉ်	လုပ်ငန်းများ	အဓိက အလုပ်အကိုင်		အဓိကဝင်ငွေရလုပ်ငန်း မဟုတ်သောအခြားဝင်ငွေရလုပ်ငန်းအဖြစ်လုပ်ကိုင်သူ (ဦးရေ)	ရပ်တည်နိုင်မှု (မှတ်ချက်ကို သေချာစွာ ဖတ်ပြီး မှန်ရာ<u>တစ်ခုကိုသာ</u> ရွေးရန်။)
		အိမ်ထောင်စု	ဓိသားစုဝင် လုပ်အား		
၃	**ငါးလုပ်ငန်း (ရေချို/ရေငန်ငါး/ပုစွန် စသော ရေသတ္တဝါများ ဖမ်းခြင်း၊မွေးမြူခြင်း)**				
	ကိုယ်ပိုင် လုပ်ငန်း				မြင့်□လတ်□နိမ့်□
	အလုပ်သမား / ဝန်ထမ်း				မြင့်□လတ်□နိမ့်□
၄	**သစ်တောလုပ်ငန်း**				
	ကိုယ်ပိုင် လုပ်ငန်း				မြင့်□လတ်□နိမ့်□
	အလုပ်သမား / ဝန်ထမ်း				မြင့်□လတ်□နိမ့်□
စိုက်ပျိုးမွေးမြူရေးမဟုတ်သော အခြားဝင်ငွေရလုပ်ငန်းများ					
၅	**သတ္တုတူးဖော်ရေး၊ ကျောက်ထုတ်လုပ်ရေးနှင့် သဘာဝရင်းမြစ်များ ထုတ်လုပ်ခြင်း**				
	ကိုယ်ပိုင် လုပ်ငန်း				မြင့်□လတ်□နိမ့်□
	အလုပ်သမား / ဝန်ထမ်း				မြင့်□လတ်□နိမ့်□
၆	**ထုတ်ကုန်လုပ်ငန်း**				
	ကိုယ်ပိုင် လုပ်ငန်း				မြင့်□လတ်□နိမ့်□
	အလုပ်သမား / ဝန်ထမ်း				မြင့်□လတ်□နိမ့်□
၇	**လျှပ်စစ်၊ ဓာတ်ငွေ့ နှင့် ရေပေးဝေရေး**				
	ကိုယ်ပိုင် လုပ်ငန်း				မြင့်□လတ်□နိမ့်□
	အလုပ်သမား / ဝန်ထမ်း				မြင့်□လတ်□နိမ့်□
၈	**ဆောက်လုပ်ရေး၊ လက်သမား၊ ပန်းရံ လုပ်ငန်း**				
	ကိုယ်ပိုင် လုပ်ငန်း	၅	၁၂		မြင့်□လတ်□နိမ့်□
	အလုပ်သမား / ဝန်ထမ်း				မြင့်□လတ်□နိမ့်□
၉	**ယာဉ်၊ စက်ကိရိယာနှင့် တာရှည်ခံအိမ်သုံးပစ္စည်းများ ပြင်ဆင်ရေး**				
	ကိုယ်ပိုင် လုပ်ငန်း				မြင့်□လတ်□နိမ့်□
	အလုပ်သမား / ဝန်ထမ်း				မြင့်□လတ်□နိမ့်□
၁၀	**ကျွမ်းကျင်ပညာရှင်များ (ဆံပင်၊ အလှပြင်၊ အပ်ချုပ်၊ အင်ဂျင်နီယာ၊ သင်တန်းပေးသူ စသည်)**				
	ကိုယ်ပိုင် လုပ်ငန်း				မြင့်□လတ်□နိမ့်□
	အလုပ်သမား / ဝန်ထမ်း				မြင့်□လတ်□နိမ့်□
၁၁	**လက်လီ– လက်ကား ရောင်းဝယ်ရေး**				
	ကိုယ်ပိုင် လုပ်ငန်း				မြင့်□လတ်□နိမ့်□
	အလုပ်သမား / ဝန်ထမ်း				မြင့်□လတ်□နိမ့်□
၁၂	**ဟိုတယ် နှင့် စားသောက်ဆိုင် လုပ်ငန်း**				
	ကိုယ်ပိုင် လုပ်ငန်း				မြင့်□လတ်□နိမ့်□
	အလုပ်သမား / ဝန်ထမ်း				မြင့်□လတ်□နိမ့်□

စဉ်	လုပ်ငန်းများ	အဓိက အလုပ်အကိုင်		အဓိကဝင်ငွေရလုပ်ငန်း မဟုတ်သောအခြားဝင်ငွေရလုပ်ငန်းအဖြစ်လုပ်ကိုင်သူ (ဦးရေ)	ရပ်တည်နိုင်မှု (မှတ်ချက်ကို သေချာစွာ ဖတ်ပြီး မှန်ရာ<u>တစ်ခုကိုသာ</u> ရွေးရန်။)
		အိမ်ထောင်စု	ဓိသားစုဝင် လုပ်အား		
၁၃	**ပို့ဆောင်ရေး၊ သိုလှောင်ရေးနှင့် ဆက်သွယ်ရေး**				
	ကိုယ်ပိုင် လုပ်ငန်း				မြင့်□လတ်□နိမ့်□
	အလုပ်သမား / ဝန်ထမ်း				မြင့်□လတ်□နိမ့်□
၁၄	**ငွေချေး ဝန်ဆောင်မှု လုပ်ငန်း (ဘဏ် နှင့် ငွေချေးခြင်း အပါအဝင် ငွေကြေးဝန်ဆောင်မှု လုပ်ငန်း)**				
	ကိုယ်ပိုင် လုပ်ငန်း				မြင့်□လတ်□နိမ့်□
	အလုပ်သမား / ဝန်ထမ်း				မြင့်□လတ်□နိမ့်□
၁၅	**အိမ်ခြံမြေ၊ ယာဉ်၊ စက်ကိရိယာ၊ ရောင်းဝယ် ငှားရမ်းခြင်းနှင့် ဆက်စပ်သော လုပ်ငန်းများ**				
	ကိုယ်ပိုင် လုပ်ငန်း				မြင့်□လတ်□နိမ့်□
	အလုပ်သမား / ဝန်ထမ်း				မြင့်□လတ်□နိမ့်□
၁၆	**ပြည်သူဝန်ဆောင်မှုလုပ်ငန်းများ (အုပ်ချုပ်ရေး၊ ကာကွယ်ရေးနှင့် ဘေးကင်းလုံခြုံရေး)**				
	ကိုယ်ပိုင် လုပ်ငန်း				မြင့်□လတ်□နိမ့်□
	အလုပ်သမား / ဝန်ထမ်း				မြင့်□လတ်□နိမ့်□
၁၇	**ပညာရေး**				
	ကိုယ်ပိုင် လုပ်ငန်း				မြင့်□လတ်□နိမ့်□
	အလုပ်သမား / ဝန်ထမ်း				မြင့်□လတ်□နိမ့်□
၁၈	**ကျန်းမာရေး**				
	ကိုယ်ပိုင် လုပ်ငန်း				မြင့်□လတ်□နိမ့်□
	အလုပ်သမား / ဝန်ထမ်း				မြင့်□လတ်□နိမ့်□
၁၉	**လူမှုရေး လုပ်ငန်းများ**				
	ကိုယ်ပိုင် လုပ်ငန်း				မြင့်□လတ်□နိမ့်□
	အလုပ်သမား / ဝန်ထမ်း				မြင့်□လတ်□နိမ့်□
၂၀	**အိမ်များတွင် အငှားလိုက်လုပ်သူများနှင့် အမျိုးအမည် မဖော်ပြနိုင်သော လုပ်ငန်းများ**				
	ကိုယ်ပိုင် လုပ်ငန်း				
	အလုပ်သမား / ကျပန်း / ရာသီအလိုက် အလုပ်သမား				☒
၂၁	**ပြင်ပအဖွဲ့အစည်းများနှင့် ကုမ္ပဏီများတွင် လုပ်ကိုင်သူများ**				
	ကိုယ်ပိုင် လုပ်ငန်း				မြင့်□လတ်□နိမ့်□
	အလုပ်သမား / ဝန်ထမ်း				မြင့်□လတ်□နိမ့်□
	စုစုပေါင်း				☒

ရင်းမြစ် ... (၁) အိမ်ထောင်စုစာရင်း ကောက်ယူမှု၊ (၂) ကျေးရွာအုပ်စု အုပ်ချုပ်ရေးမှူးရုံး။

မှတ်ချက်။ ။**"အခြားဝင်ငွေရလုပ်ငန်းအဖြစ်လုပ်ကိုင်သူများ"**အရေအတွက်တွင်**"မိသားစုဝင်လုပ်အား" ထပ်မံ ထည့်သွင်း**ကောက်ယူခြင်း မပြုရပါ။ **"ရပ်တည်နိုင်မှု (နိမ့်၊ လတ်၊ မြင့်)"** ဆိုသည်မှာ ဖော်ပြပါ လုပ်ငန်းတစ်ခုတွင် ကိုယ်ပိုင်လုပ်ငန်းလုပ်လိုသူ (သို့မဟုတ်) အလုပ်သမား/ဝန်ထမ်းအဖြစ် လုပ်ကိုင်လို သူများအတွက် အလုပ်အကိုင်အခွင့်အလမ်းရရှိနိုင်မှုအခြေအနေကိုဆိုလိုပါသည်။ ဥပမာ –**"စိုက်ပျိုးရေး"** ကဏ္ဍ၏**"ကိုယ်ပိုင်လုပ်ငန်း"**တွင်ရပ်တည်နိုင်မှု **"မြင့်"** ဆိုပါက အဆိုပါလုပ်ငန်းတွင်ကိုယ်ပိုင်လုပ်ငန်း တစ်ခုလုပ်ကိုင်ရန် အခွင့်အလမ်းများနေသည်ဟုဆိုလိုပါသည်။

လေ့လာတွေ့ရှိချက်။ ။ မိမိတို့ကျေးရွာတွင် အသက်မွေးဝမ်းကျောင်းလုပ်ငန်းအတွက် မွေးမြူ ရေးလုပ်ငန်းများ၊ တောင်ယာလုပ်ငန်းများကို တပိုင်တနိုင်စိုက်ပျိုးလုပ်ကိုင်ကြသည်။

(ခ–၂) လုပ်ငန်းနှင့် ကျား၊ မအလိုက် အနည်းဆုံးနှင့် အများဆုံး လုပ်အားခနှုန်းထား
ဇယား (၃) လုပ်ငန်းနှင့် ကျား၊ မအလိုက် အနည်းဆုံးနှင့် အများဆုံး လုပ်အားခနှုန်းထား

#	အလုပ်အကိုင်	ရေတွက်ပုံ	အများဆုံး (ကျပ်)		အနည်းဆုံး (ကျပ်)	
			ကျား	မ	ကျား	မ
၁	လယ်ယာစိုက်ပျိုးရေး	နေ့စား	၁၀၀၀၀	၇၀၀၀	၈၀၀၀	၆၀၀၀
၂	တိရစ္ဆာန်မွေးမြူရေး	နေ့စား				
၃	ငါးလုပ်ငန်း (ရေချို/ရေငန် ငါးဖမ်းခြင်း၊ မွေးမြူခြင်း)	နေ့စား				
၄	သတ္တုတူးဖော်ရေး၊ကျောက်ထုတ်လုပ်ရေး နှင့် သဘာဝရင်းမြစ်များ ထုတ်လုပ်ခြင်း	နေ့စား				
၅	ထုတ်ကုန်လုပ်ငန်း	နေ့စား				
၆	ဆောက်လုပ်ရေး၊ လက်သမား၊ ပန်းရံလုပ်ငန်း	နေ့စား	၁၀၀၀၀	၇၀၀၀	၈၀၀၀	၆၀၀၀
၇	ယာဉ်၊ စက်ကိရိယာ၊ အိမ်သုံးပစ္စည်း များ ပြင်ဆင်ရေး	နေ့စား				
၈	လက်လီ–လက်ကား ရောင်းဝယ်ရေး	နေ့စား				
၉	ကျွမ်းကျင်ပညာရှင်များ (ဆံပင်၊ အလှပြင်၊ အပ်ချုပ်၊ အင်ဂျင်နီယာ၊ သင်တန်း ပေးသူ စသည်)	နေ့စား				
၁၀	ဟိုတယ်နှင့် စားသောက်ဆိုင် လုပ်ငန်း	နေ့စား				

ရင်းမြစ် ... ဦးတည်အုပ်စု ဆွေးနွေးခြင်း – ရပ်မိရပ်ဖ အုပ်စု၊ အမျိုးသမီး အုပ်စု၊ လယ်သမား အုပ်စု။

မှတ်ချက် (၁) လခစား အလုပ်သမားများ၏ တစ်ရက်ဝင်ငွေ = (လစာ ÷ ၂၂.၇၅)

(၂) နာရီတွက်ဖြင့် ရသော အလုပ်သမားများ၏ တစ်ရက်ဝင်ငွေ = (တစ်နာရီဝင်ငွေ × ၈)

လေ့လာတွေ့ရှိချက်။ ။ နေ့စားလုပ်အားခအနေဖြင့် အမျိုးသားများသာလုပ်အားခပိုရရှိပြီးအမျိုးသမီးများမှာ လုပ်အားခများလျော့နည်းရရှိပါသည်။

(၈) သဘာဝရင်းမြစ်များ

(၈-၁) စိုက်ပျိုးနိုင်သော မြေဧရိယာ

ဇယား (၄) ကျေးရွာ၏စိုက်ပျိုးမြေ ပိုင်ဆိုင်မှု

မြေအမျိုးအစား	**ဧရိယာ (ဧက)**	**မြေဆီလွှာ အရည်အသွေး** (မှန်ရာ<u>တစ်ခုကိုသာ</u> ရွေးရန်)		
လယ်မြေ	**၅၀**	ကောင်း ☐	သင့် ☐	ညံ့ ☐
ယာမြေ / တောင်ယာမြေ	**၁၅**	ကောင်း ☐	သင့် ☐	ညံ့ ☐
ဥယျာဉ်ခြံမြေ		ကောင်း ☐	သင့် ☐	ညံ့ ☐
ကိုင်း/ကျွန်းမြေ		ကောင်း ☐	သင့် ☐	ညံ့ ☐
ခနိတောမြေ		ကောင်း ☐	သင့် ☐	ညံ့ ☐
စားကျက်မြေ		ကောင်း ☐	သင့် ☐	ညံ့ ☐
မြေလွတ် မြေလပ်		ကောင်း ☐	သင့် ☐	ညံ့ ☐
စုစုပေါင်း		☒		

ရင်းမြစ် ... (၁) အိမ်ထောင်စုစာရင်း ကောက်ယူမှု၊ (၂) ဦးတည်အုပ်စု ဆွေးနွေးခြင်း – လယ်သမား အုပ်စု၊ (၃) လယ်ယာမြေစီမံခန့်ခွဲရေးနှင့် စာရင်းအင်းဦးစီးဌာန၊ (၄) ကျေးရွာအုပ်စု အုပ်ချုပ်ရေးမှူးရုံး။

မှတ်ချက်။ ။မြေလွတ်မြေလပ် ဆိုသည်မှာ ယခင်က သီးစားခံယူလုပ်ကိုင်လာခဲ့ပြီး အကြောင်းအမျိုးမျိုးကြောင့်စွန့်လွတ်ထားသည့်သီးစားခံယူလုပ်ကိုင်သူမရှိသောစိုက်ပျိုးရေး(သို့) မွေးမြူရေးလုပ်ကိုင်နိုင်သည့်မြေနှင့် နိုင်ငံတော်ကသီးသန့်လျာထားသတ်မှတ်သည့် မြေများကိုဆိုသည်။

လေ့လာတွေ့ရှိချက်။ ။ မိမိတို့ကျေးရွာသည် လယ်မြေ(၅၀)ဧက၊တောင်ယာမြေ(၁၅)ဧကရှိပြီး၊ လယ်မြေများကို အဓိကထားစိုက်ပျိုးကြလုပ်ကိုင်ကြသည်။

(၈-၂) ဓာတ်သတ္တုနှင့် အခြားသဘာဝရင်းမြစ်များ

ဇယား (၅) ဓာတ်သတ္တုနှင့် အခြားသဘာဝရင်းမြစ်များ

အမျိုးအစား	ကျေးရွာနှင့် အနီးပတ်ဝန်းကျင်တွင် သဘာဝအတိုင်း တွေ့ရှိနိုင်မှု (မှန်ရာ<u>တစ်ခုကိုသာ</u> ရွေးရန်)	အသုံးချနိုင်မှု (မှန်ရာ<u>တစ်ခုကိုသာ</u> ရွေးရန်)
သတ္တုနှင့်အခြားတွင်းထွက်သယံဇာတများ (ဓာတ်ငွေ့၊ရေနံ၊ကျောက်မျက်စသည်။)	များ ☐ သင့်☐ နည်း ☐ မရှိ ☐	လွယ် ☐ ခက်☐ အသုံးမပြုနိုင်ပါ ☐
ကျောက်၊ သဲ၊ ကျောက်စရစ်စသည်များ	များ ☐ သင့်☐ နည်း ☐ မရှိ ☐	လွယ် ☐ ခက်☐ အသုံးမပြုနိုင်ပါ ☐
သဘာဝအပင်မျိုးစိတ်များ (နွားစာ၊ဆေးဘက်ဝင်အပင်များ)	များ ☐ သင့်☐ နည်း ☐ မရှိ ☐	လွယ် ☐ ခက်☐ အသုံးမပြုနိုင်ပါ ☐
သဘာဝ တိရစ္ဆာန်မျိုးစိတ်များ	များ ☐ သင့်☐ နည်း ☐ မရှိ ☐	☒

ရင်းမြစ် ... ဦးတည်အုပ်စု ဆွေးနွေးခြင်း – ရပ်မိရပ်ဖ အုပ်စု၊ သစ်တောဦးစီးဌာန၊ အထွေထွေအုပ်ချုပ်ရေး ဦးစီးဌာန။

လေ့လာတွေ့ရှိချက်။ ။ မိမိတို့ကျေးရွာပတ်ဝန်းကျင်တွင် ဓာတ်သတ္တုနှင့် အခြားသဘာဝရင်းမြစ်များမရှိပါ။

(ဃ) ဥစ္စာဓနအဆင့် အခြေအနေ

ဇယား (၆) ဥစ္စာဓနအဆင့် အခြေအနေ

အကြောင်း အရာ	သတ်မှတ်စံနှုန်း			
	အဆင်ပြေသော အိမ်ထောင်စု	အလယ်အလတ် ရှိသောအိမ် ထောင်စု	မပြေလည်သော အိမ်ထောင်စု	အလွန်မပြေလည် သောအိမ်ထောင်စု
မြေယာပိုင်ဆိုင်မှု	အသင့်အတင့်	အသင့်အတင့်	နည်း	အလွန်နည်း (သို့) မရှိ
အိမ်အခြေအနေ	အသင့်အတင့်	အသင့်အတင့်	ညံ့	အလွန်ညံ့
ကုန်ထုတ်လုပ်မှုနှင့် ဆိုင်သောပိုင်ဆိုင်မှု				
အဓိကစီးပွားရေး လုပ်ငန်း	စီးပွား (ဝင်ငွေ) အသင့်အတင့်	စီးပွား (ဝင်ငွေ) အသင့်အတင့်	စီးပွား (ဝင်ငွေ) နည်း	စီးပွား (ဝင်ငွေ) အလွန်နည်း
အိမ်ထောင်စု	၁၃	၃၀	၅	

ရင်းမြစ် ... (၁) ကျေးရွာလုံးကျွတ် အစည်းအဝေးပြုလုပ်ခြင်း။

လေ့လာတွေ့ရှိချက်။ ။မိမိတို့ကျေးရွာတွင်အဆင်ပြေသောအိမ်ထောင်စုများမှာ(၂၇%)၊အလယ်အလတ်အိမ်ထောင်စုများမှာ(၆၃%)ရှိပြီး၊ မပြေလည်သောအိမ်ထောင်စုမှာ(၁၀%)ရှိပါသည်။

(c) ထိခိုက်လွယ်မှု

(c-၁) ဝမ်းစာ ဖူလုံမှု

ဇယား (၇) ချေးငှားခြင်းမရှိဘဲ တစ်နေ့လျှင် အနည်းဆုံး နှစ်နပ်စားနိုင်သည့် အိမ်ထောင်စုများ (ဥစ္စာဓနအဆင့် "၃" နှင့် "၄" အိမ်ထောင်စုပေါင်း၏ ၃၀ ရာခိုင်နှုန်းစီ)

အချိန်ကာလ	အိမ်ထောင်စု အရေအတွက်	ဖြေရှင်းသည့် နည်းဗျူဟာ (ဖြေရှင်းနည်း တစ်ခုစီအလိုက် အိမ်ထောင်စု အရေအတွက်များကို ဖော်ပြရန်)
၃ လအောက် ဝမ်းစာဖူလုံမှု	၁	အခြားအစာပြောင်းလဲစား = _____ အစာလျှော့စား = _____ အထောက်အပံ့ယူ = _____ ချေးယူ = _____ လုပ်အားခကြိုယူ = _____
၃ လနှင့် ၆ လကြား ဝမ်းစာဖူလုံမှု	၁၀	အခြားအစာပြောင်းလဲစား = _____ အစာလျှော့စား = _____ အထောက်အပံ့ယူ = _____ ချေးယူ = _____ လုပ်အားခကြိုယူ = _____
၆ လ မှ ၁၂ လအထိ ဝမ်းစာဖူလုံမှု	၄	အခြားအစာပြောင်းလဲစား = _____ အစာလျှော့စား = _____ အထောက်အပံ့ယူ = _____ ချေးယူ = _____ လုပ်အားခကြိုယူ = _____

ရင်းမြစ်..ဥစ္စာဓနအဆင့်"၃"နှင့်"၄"အိမ်ထောင်စုပေါင်း၏၃၀ရာခိုင်နှုန်းစီအား စစ်တမ်းကောက်ယူခြင်း။

လေ့လာတွေ့ရှိချက် ။မိမိတို့ကျေးရွာသည် စားဝတ်နေရေးအတွက်လိုအပ်သည့်အခြေအနေများတွင်သာ ချေးယူစားသောက်ကြပါသည်။

(c-၂) ကူညီစောင့်ရှောက်မှု အထူးလိုအပ်သော အုပ်စုများ၏ ထိခိုက်လွယ်မှု အခြေအနေ

ဇယား (၈) ကူညီစောင့်ရှောက်မှု အထူးလိုအပ်သော အုပ်စုများ၏ ထိခိုက်လွယ်မှု အခြေအနေ

အကြောင်းအရာ	ကျား	မ	ပေါင်း
မိသားစုစောင့်ရှောက်မှုမရှိသော သက်ကြီးရွယ်အို ၆၄နှစ်နှင့်အထက်			
မိသားစု/ရပ်ရွာ၏စောင့်ရှောက်မှုမရှိသော မသန်စွမ်းသည့် ပုဂ္ဂိုလ်			
	အိမ်ထောင်စု အရေအတွက်		
ဆင်းရဲ၍မိသားစုဦးရေများသည့် အမျိုးသမီးဦးဆောင် အိမ်ထောင်စု			
ဆင်းရဲ၍မိသားစုဦးရေများသည့် မုဆိုးဖို/ တစ်ခုလပ် အိမ်ထောင်စု			
အခြားဒေသသို့ ကြာမြင့်စွာ သွားရောက် နေထိုင်လုပ်ကိုင်နေသည့် ဆင်းရဲသည့် အိမ်ထောင်စု			

ရင်းမြစ် … ဦးတည်အုပ်စု ဆွေးနွေးခြင်း – ရပ်မိရပ်ဖ အုပ်စု။

လေ့လာတွေ့ရှိချက်။ ။ မိမိတို့ကျေးရွာသည် ကူညီစောင့်ရှောက်မှု အထူးလိုအပ်သောမိသားစုများမရှိပါ။

(၈-၃) ကျေးရွာ၏ ထိခိုက်သက်ရောက်လွယ်မှု အခြေအနေ

ဇယား (၉) ကျေးရွာ၏ ထိခိုက်သက်ရောက်လွယ်မှု အခြေအနေ

စဉ်	ထိခိုက်လွယ်မှု အမျိုးအစား	ထိခိုက်လွယ်မှု (မှန်ရာ<u>တစ်ခုကိုသာ</u> ရွေးရန်)			
၁	စားနပ်ရိက္ခာ မဖူလုံမှု	မြင့် ☐	လတ် ☐	နိမ့်☐	မရှိ ☐
၂	သဘာဝရင်းမြစ် ရှားပါးမှု (မြေ၊ စိုက်ပျိုးရေ)	မြင့် ☐	လတ် ☐	နိမ့်☐	မရှိ ☐
၃	ရေကြီးခြင်း	မြင့် ☐	လတ် ☐	နိမ့်☐	မရှိ ☐
၄	မိုးခေါင်ခြင်း	မြင့် ☐	လတ် ☐	နိမ့်☐	မရှိ ☐
၅	အအေးလွန်ကဲခြင်း	မြင့် ☐	လတ် ☐	နိမ့်☐	မရှိ ☐
၆	မုန်တိုင်း	မြင့် ☐	လတ် ☐	နိမ့်☐	မရှိ ☐
၇	ငလျင်	မြင့် ☐	လတ် ☐	နိမ့်☐	မရှိ ☐
၈	မီးဘေး	မြင့် ☐	လတ် ☐	နိမ့်☐	မရှိ ☐
၉	ဆားငန်ရေဝင်မြေ	မြင့် ☐	လတ် ☐	နိမ့်☐	မရှိ ☐
၁၀	မြေပြိုခြင်း၊ မြေဆီလွှာ ပျက်ယွင်းမှု	မြင့် ☐	လတ် ☐	နိမ့်☐	မရှိ ☐
၁၁	သစ်တောပြုန်းတီးခြင်း	မြင့် ☐	လတ် ☐	နိမ့်☐	မရှိ ☐
၁၂	၄က်ဖျားရောဂါ	မြင့် ☐	လတ် ☐	နိမ့်☐	မရှိ ☐
၁၃	တီဘီရောဂါ	မြင့် ☐	လတ် ☐	နိမ့်☐	မရှိ ☐
၁၄	ကိုယ်ခံအားကျဆင်းမှုရောဂါ	မြင့် ☐	လတ် ☐	နိမ့်☐	မရှိ ☐
၁၅	ပြည်တွင်း ပဋိပက္ခ	မြင့် ☐	လတ် ☐	နိမ့်☐	မရှိ ☐
၁၆	တိရစ္ဆာန် ကူးစက်ရောဂါ ကျရောက်မှု	မြင့် ☐	လတ် ☐	နိမ့်☐	မရှိ ☐
၁၇	လူကုန်ကူးခြင်း	မြင့် ☐	လတ် ☐	နိမ့်☐	မရှိ ☐
၁၈	ဝေးလံခေါင်သီ/လမ်းပန်း ဆက်သွယ်ရေး ခက်ခဲ စသည်	မြင့် ☐	လတ် ☐	နိမ့်☐	မရှိ ☐

ရင်းမြစ် … ဦးတည်အုပ်စု ဆွေးနွေးခြင်း – ရပ်မိရပ်ဖ အုပ်စု။

လေ့လာတွေ့ရှိချက်။ ။မိမိတို့ကျေးရွာတွင် ၄က်ဖျားရောဂါ၊တီဘီရောဂါနှင့် တိရစ္ဆာန်ကူးစက်ရောဂါ ကျရောက်မှုအနည်းငယ်ရှိပြီး လမ်းပန်းဆက်သွယ်ရေး အသင့်အတင့်ကောင်းမွန်ပါသည်။

(၈-၄) ထိခိုက်သက်ရောက်မှု ခံရနိုင်သည့်သူများ

ဇယား (၁၀) ထိခိုက်သက်ရောက်မှု ခံရနိုင်သည့်သူများ

စဉ်	ထိခိုက်သက်ရောက်မှု ခံရနိုင်သည့်သူများ	ထိခိုက်လွယ်မှု (မှန်ရာ<u>တစ်ခုကိုသာ</u> ရွေးရန်)			
၁	လူငယ်	မြင့် ☐	လတ် ☐	နိမ့်☐	မရှိ ☐
၂	အမျိုးသမီးဦးဆောင်သည့်ဆင်းရဲသည့်အိမ်ထောင်စု	မြင့် ☐	လတ် ☐	နိမ့်☐	မရှိ ☐
၃	မြေယာမဲ့၊ ဆင်းရဲသားတောင်သူ	မြင့် ☐	လတ် ☐	နိမ့်☐	မရှိ ☐
၄	သဘာဝဘေးဒဏ်ဆိုးရွားစွာကျရောက်နိုင်သောအိမ်ထောင်စု/ကူးစက်ရောဂါထူပြောသောဒေသတွင်နေထိုင်သူ	မြင့် ☐	လတ် ☐	နိမ့်☐	မရှိ ☐
၅	မြစ်ကမ်းဘေး နေထိုင်သူများ	မြင့် ☐	လတ် ☐	နိမ့်☐	မရှိ ☐
၆	မတော်တဆမှုဖြစ်နိုင်ခြေများသော နေရာ (Prone to accident) တွင် နေထိုင်သူများ	မြင့် ☐	လတ် ☐	နိမ့်☐	မရှိ ☐
၇	ပြည်တွင်းနေရပ်စွန့်ခွာရွှေ့ပြောင်းခံရသူများ(IDP)	မြင့် ☐	လတ် ☐	နိမ့်☐	မရှိ ☐
၈	မြေနိမ့်ပိုင်း နေထိုင်သူများ	မြင့် ☐	လတ် ☐	နိမ့်☐	မရှိ ☐
၉	ငါးကန်ပိုင်ရှင်များ	မြင့် ☐	လတ် ☐	နိမ့်☐	မရှိ ☐
၁၀	လက်လုပ်လက်စားများ၊ ကျပန်းများ	မြင့် ☐	လတ် ☐	နိမ့်☐	မရှိ ☐
၁၁	လူနည်းစုလူမျိုးများ	မြင့် ☐	လတ် ☐	နိမ့်☐	မရှိ ☐
၁၂	ဒေသတွင်းပဋိပက္ခ ဧရိယာတွင် နေထိုင်သူများ	မြင့် ☐	လတ် ☐	နိမ့်☐	မရှိ ☐
၁၃	နယ်စပ်ဒေသတွင် နေထိုင်သူများ	မြင့် ☐	လတ် ☐	နိမ့်☐	မရှိ ☐
၁၄	ရွှေတွင်းလုပ်သားများ	မြင့် ☐	လတ် ☐	နိမ့်☐	မရှိ ☐
၁၅	ဆေးစွဲသူများ	မြင့် ☐	လတ် ☐	နိမ့်☐	မရှိ ☐
၁၆	ကူးစက်ရောဂါရနိုင်ခြေရှိသောသူများ	မြင့် ☐	လတ် ☐	နိမ့်☐	မရှိ ☐
၁၇	လှည့်လည်သွားလာ၍ စျေးရောင်းသူများ	မြင့် ☐	လတ် ☐	နိမ့်☐	မရှိ ☐
၁၈	နေရပ်ပြန် အခြေချသူများ	မြင့် ☐	လတ် ☐	နိမ့်☐	မရှိ ☐
၁၉	ရွှေ့ပြောင်းလုပ်သားများ	မြင့် ☐	လတ် ☐	နိမ့်☐	မရှိ ☐
၂၀	ကားမောင်းပြီး အသက်မွေးသူများ	မြင့် ☐	လတ် ☐	နိမ့်☐	မရှိ ☐

ရင်းမြစ် … ဦးတည်အုပ်စု ဆွေးနွေးခြင်း – ရပ်မိရပ်ဖ အုပ်စု။

လေ့လာတွေ့ရှိချက်။ ။မိမိတို့ကျေးရွာတွင် ကိုယ်ပိုင်လယ်ယာမြေများသာ လုပ်ကိုင်စားသောက်ကြပြီး ထိခိုက်သက်ရောက်နိုင်မှုမရှိပါ။

(၂) ကျေးရွာ၏ လက်ရှိ ဖွံ့ဖြိုးရေး အခြေအနေ

(က) ဖွံ့ဖြိုးရေးအဖွဲ့အစည်းများ အခြေအနေ

(က-၁) ကျေးရွာတွင်းရှိ လူထုအခြေပြု အဖွဲ့အစည်းများ

ဇယား (၁၁) ကျေးရွာတွင်းရှိ လူထုအခြေပြု အဖွဲ့အစည်းများ

စဉ်	အဖွဲ့အစည်း အမည်	အမျိုးအစား (မှန်ရာတစ်ခု ကိုသာ ရွေးရန်)	အဖွဲ့ဝင်ဦးရေ			လုပ်ငန်းတာဝန် (အနည်းဆုံးတစ်ခုနှင့် အထက် ရွေးနိုင်သည်။)	စွမ်းဆောင်နိုင်မှု (မှန်ရာတစ်ခု ကိုသာ ရွေးရန်)
			ကျား	မ	ပေါင်း		
၁	အုပ်ချုပ်ရေး	၁☐ ၂☐ ၃☐				ပညာရေး ☐ ငွေကြေး ☐ ကျန်းမာရေး ☐ ဘာသာရေး ☐ စိုက်ပျိုးမွေးမြူရေး ☐ သာရေး/နာရေး၊လူမှုဖွံ့ဖြိုးရေး ☐ လုံခြုံရေးနှင့် ကာကွယ်ရေး ☐	ကောင်း ☐ သင့် ☐ ညံ့ ☐
၂	လူငယ်	၁☐ ၂☐ ၃☐				ပညာရေး ☐ ငွေကြေး ☐ ကျန်းမာရေး ☐ ဘာသာရေး ☐ စိုက်ပျိုးမွေးမြူရေး ☐ သာရေး/နာရေး၊လူမှုဖွံ့ဖြိုးရေး ☐ လုံခြုံရေးနှင့် ကာကွယ်ရေး ☐	ကောင်း ☐ သင့် ☐ ညံ့ ☐
၃	အမျိုးသမီး	၁☐ ၂☐ ၃☐				ပညာရေး ☐ ငွေကြေး ☐ ကျန်းမာရေး ☐ ဘာသာရေး ☐ စိုက်ပျိုးမွေးမြူရေး ☐ သာရေး/နာရေး၊လူမှုဖွံ့ဖြိုးရေး ☐ လုံခြုံရေးနှင့် ကာကွယ်ရေး ☐	ကောင်း ☐ သင့် ☐ ညံ့ ☐
၄	ဘာသာရေး	၁☐ ၂☐ ၃☐				ပညာရေး ☐ ငွေကြေး ☐ ကျန်းမာရေး ☐ ဘာသာရေး ☐ စိုက်ပျိုးမွေးမြူရေး ☐ သာရေး/နာရေး၊လူမှုဖွံ့ဖြိုးရေး ☐ လုံခြုံရေးနှင့် ကာကွယ်ရေး ☐	ကောင်း ☐ သင့် ☐ ညံ့ ☐
၅	မြစိမ်းရောင်	၁☐ ၂☐ ၃☐				ပညာရေး ☐ ငွေကြေး ☐ ကျန်းမာရေး ☐ ဘာသာရေး ☐ စိုက်ပျိုးမွေးမြူရေး ☐ သာရေး/နာရေး၊လူမှုဖွံ့ဖြိုးရေး ☐ လုံခြုံရေးနှင့် ကာကွယ်ရေး ☐	ကောင်း ☐ သင့် ☐ ညံ့ ☐

ရင်းမြစ် ... ဦးတည်အုပ်စု ဆွေးနွေးခြင်း - ရပ်မိရပ်ဖ အုပ်စု၊ အမျိုးသမီး အုပ်စု။

အုပ်စုအမျိုးအစား

(၁) စီးပွားရေးအခြေခံသောအုပ်စု- လယ်သမားအဖွဲ့၊ ငွေစုငွေချေးအဖွဲ့ စသည့်။

(၂) လူမှုရေးအဖွဲ့ - ဥပမာ - အမျိုးသမီးအဖွဲ့၊ လူငယ်အဖွဲ့၊ ကိုယ်ထူကိုယ်ထအဖွဲ့။

(၃) ဘာသာရေးနှင့် ယဉ်ကျေးမှုအဖွဲ့။

လေ့လာတွေ့ရှိချက်။ ။ မိမိတို့ကျေးရွာတွင် အုပ်ချုပ်ရေးအဖွဲ့၊ဘာသာရေးအဖွဲ့၊အမျိုးသမီးအဖွဲ့၊ လူငယ်အဖွဲ့တို့သည် ကျေးရွာဖွံ့ဖြိုးရေးလုပ်ငန်းများတွင် တက်ကြွစွာပူးပေါင်းပါဝင် ဆောင်ရွက်ကြပါသည်။

(က-၂) ကျေးရွာဖွံ့ဖြိုးရေး ဆောင်ရွက်နေသော ပြင်ပအဖွဲ့အစည်းများ

ဇယား (၁၂) ကျေးရွာဖွံ့ဖြိုးရေး ဆောင်ရွက်နေသော ပြင်ပအဖွဲ့အစည်းများ

စဉ်	**အမည်**	**အဖွဲ့အစည်း အမျိုးအစား** (မှန်ရာ<u>တစ်ခုကိုသာ</u> ရွေးရန်)	**အဖွဲ့အစည်း၏ လုပ်ငန်းတာဝန်များနှင့်အစီအစဉ်**(အနည်းဆုံးတစ်ခုနှင့်အထက်ရွေးနိုင်သည်)
၁		၁☐ ၂☐ ၃☐ ၄☐ ၅☐ ၆☐ ၇☐	ပညာရေး ☐ ငွေကြေး ☐ ကျန်းမာရေး☐ ဘာသာရေး ☐ စိုက်ပျိုးမွေးမြူရေး ☐ သာရေး/နာရေး၊ လူမှုဖွံ့ဖြိုးရေး ☐
၂		၁☐ ၂☐ ၃☐ ၄☐ ၅☐ ၆☐ ၇☐	ပညာရေး ☐ ငွေကြေး ☐ ကျန်းမာရေး☐ ဘာသာရေး ☐ စိုက်ပျိုးမွေးမြူရေး ☐ သာရေး/နာရေး၊ လူမှုဖွံ့ဖြိုးရေး ☐
၃		၁☐ ၂☐ ၃☐ ၄☐ ၅☐ ၆☐ ၇☐	ပညာရေး ☐ ငွေကြေး ☐ ကျန်းမာရေး☐ ဘာသာရေး ☐ စိုက်ပျိုးမွေးမြူရေး ☐ သာရေး/နာရေး၊ လူမှုဖွံ့ဖြိုးရေး ☐

ရင်းမြစ် ... ဦးတည်အုပ်စု ဆွေးနွေးခြင်း – ရပ်မိရပ်ဖ အုပ်စု။

မှတ်ချက်။

(၁) ဘာသာရေးနှင့်ပတ်သက်သောအဖွဲ့အစည်း(ပြည်တွင်း/ပြည်ပ)(ဥပမာ–ဓမ္မစကူးလ်ဖောင်ဒေးရှင်း၊ Christian Aid Missions စသည်)

(၂) အစိုးရမဟုတ်သောအဖွဲ့အစည်း (ပြည်တွင်း/ပြည်ပ) (ဥပမာ – Care International, Save the Children, Gret, Pact Myanmar စသည်)

(၃) အရပ်ဘက်လူမှုအဖွဲ့အစည်း

(၄) နိုင်ငံအများ၏ ရန်ပုံငွေဖြင့်ဆောင်ရွက်သော ဖွံ့ဖြိုးရေးအဖွဲ့အစည်းများ (ဥပမာ–ကုလသမဂ္ဂအဖွဲ့၊ ကမ္ဘာ့ဘဏ်၊ အာရှဖွံ့ဖြိုးရေးဘဏ်)

(၅) နိုင်ငံတစ်ခု၏ ရန်ပုံငွေဖြင့် ဖွဲ့စည်းထားသော ဖွံ့ဖြိုးရေး အဖွဲ့အစည်းများ (ဥပမာ GIZ, UKAid, USAid, စသည်)

(၆) ပရဟိတအဖွဲ့ (ပြည်တွင်း/ ပြည်ပ)

(၇) ပုဂ္ဂလိကအဖွဲ့အစည်းများ

နိုင်ငံတော်မှဒေသအကျိုး၊ပြည်သူ့အကျိုးကိုထိရောက်စွာထမ်းဆောင်နိုင်စေရန်အလို့ငှာဥပဒေ၊နည်းဥပဒေ၊ လမ်းညွှန်ချက်များဖြင့် ပြဋ္ဌာန်းကာ ဖွဲ့စည်းပေးထားနေသော အဖွဲ့အစည်း၊ အသင်းအဖွဲ့များ (ဥပမာ – သမဝါယမဦးစီးဌာန၏ သမဝါယမအသင်း၊ ကျေးလက်ဒေသဖွံ့ဖြိုးတိုးတက်ရေး ဦးစီးဌာန၏ မြစိမ်းရောင် စသည်) တို့ကို ဤဇယားတွင် <u>ထည့်သွင်းဖော်ပြခြင်း မပြုပါရန်</u>။

လေ့လာတွေ့ရှိချက်။ ။ မိမိတို့ကျေးရွာတွင် ပြည်ပအဖွဲ့အစည်းများမရှိပါ။

(ခ) **စီးပွားရေးနှင့် အသက်မွေးမှု အခြေအနေ**

(ခ-၁) **သီးနှံထုတ်လုပ်ရေး**

(၁) စိုက်ပျိုးမြေပိုင်ဆိုင်မှု

ဇယား (၁၃) ကျေးရွာ၏စိုက်ပျိုးမြေပိုင်ဆိုင်မှု၊ မြေယာပိုင်ဆိုင်သည့် အိမ်ထောင်စု

စဉ်	မြေပိုင်ဆိုင်မှုအရွယ်အစား	အိမ်ထောင်စု အရေအတွက်	ဖွံ့ဖြိုးရေးအမြင် သတ်မှတ်ချက်
၁	**မြေယာမဲ့**		**မြေမဲ့ယာမဲ့**
၂	၂.၅ ဧကအောက်	၃၃	**ဆင်းရဲသားတောင်သူ**
၃	၂.၅ ဧကမှ ၅ ဧက ကြား	၁၅	**တောင်သူငယ်**
၄	၅ ဧကမှ ၁၂.၅ ဧက ကြား		**တောင်သူလတ်**
၅	၁၂.၅ ဧက အထက်		**တောင်သူကြီး**
ကျေးရွာရှိအိမ်ထောင်စု စုစုပေါင်း		၄၈	☒

ရင်းမြစ် ... (၁) အိမ်ထောင်စုစာရင်း ကောက်ယူမှု၊ (၂) ကျေးရွာအုပ်စု အုပ်ချုပ်ရေးမှူးရုံး။

လေ့လာတွေ့ရှိချက်။ ။မိမိတို့ကျေးရွာတွင်ကိုယ်ပိုင်လယ်ယာစိုက်ပျိုးရာတွင်(၂.၅)ဧကအောက်တွင် အိမ်ထောင်စုပေါင်း(၃၃)စု စိုက်ပျိုးလုပ်ကိုင်ကြပြီး၊(၂.၅)ဧကမှ(၅)ဧကကြားအိမ်ထောင်စု(၁၅)စု စိုက်ပျိုးလုပ်ကိုင်ကြသည်။

(၂) **အစိုးရနှင့် ပုဂ္ဂလိက ရေအရင်းအမြစ်များမှ ရေသွင်းနိုင်သည့် ဧရိယာ**

ဇယား (၁၄) ကျေးရွာ၏ ရေအရင်းအမြစ်နှင့် **ရေသွင်းဧရိယာ**

စဉ်	**အရင်းအမြစ်**	**ရေသောက် (ဧက)**	**ရေရရှိနိုင်မှု**	
			တစ်နှစ်ပတ်လုံး/ ရာသီအလိုက် (မှန်ရာ <u>တစ်ခု ကိုသာ</u> ရွေးရန်)	**လုံလောက်မှု (ရှိ/မရှိ)** (မှန်ရာ<u>တစ်ခုကိုသာ</u>ရွေးရန်)
၁	ဆည်		**တစ်နှစ်ပတ်လုံး□ရာသီအလိုက်□မဖြေဆိုပါ□**	**ရှိ□ မရှိ□ မဖြေဆိုပါ □**
၂	ရေလွှဲဆည်		**တစ်နှစ်ပတ်လုံး□ရာသီအလိုက်□မဖြေဆိုပါ□**	**ရှိ□ မရှိ□ မဖြေဆိုပါ □**
၃	**မြစ်ရေတင်စီမံကိန်း**		**တစ်နှစ်ပတ်လုံး□ရာသီအလိုက်□မဖြေဆိုပါ□**	**ရှိ□ မရှိ□ မဖြေဆိုပါ □**
၄	**ရေသွင်းမြောင်း**		**တစ်နှစ်ပတ်လုံး□ရာသီအလိုက်□မဖြေဆိုပါ□**	**ရှိ□ မရှိ□ မဖြေဆိုပါ □**
၅	**အဝီစိတွင်း**		**တစ်နှစ်ပတ်လုံး□ရာသီအလိုက်□မဖြေဆိုပါ□**	**ရှိ□ မရှိ□ မဖြေဆိုပါ □**
၆	**လက်ငင်းရေတွင်း**		**တစ်နှစ်ပတ်လုံး□ရာသီအလိုက်□မဖြေဆိုပါ□**	**ရှိ□ မရှိ□ မဖြေဆိုပါ □**
၇	**စိမ့်စမ်းရေ**		**တစ်နှစ်ပတ်လုံး□ရာသီအလိုက်□မဖြေဆိုပါ□**	**ရှိ□ မရှိ□ မဖြေဆိုပါ □**
၈	**ချောင်းရေ**		**တစ်နှစ်ပတ်လုံး□ရာသီအလိုက်□မဖြေဆိုပါ□**	**ရှိ□ မရှိ□ မဖြေဆိုပါ □**

ရင်းမြစ် ... (၁) ဦးတည်အုပ်စု ဆွေးနွေးခြင်း - လယ်သမားအုပ်စု၊ (၂) ဆည်မြောင်းဦးစီးဌာန၊ စိုက်ပျိုးရေး ဦးစီးဌာန။

လေ့လာတွေ့ရှိချက်။ ။ မိမိတို့ကျေးရွာတွင် သောက်သုံးရေအတွက် တွင်းရေကိုအဓိကအသုံးပြုကြပါသည်။

(၃) အဓိကသီးနှံများနှင့် အထွက်နှုန်း

ဇယား (၁၅) အဓိကသီးနှံများနှင့် အထွက်နှုန်း

သီးနှံ	စုစုပေါင်းစိုက်ဧက	တစ်ဧက အထွက်နှုန်း				သီးနှံစိုက်ပျိုးသည့်ကာလ		သွင်းအားစုလိုအပ်ချက် (မှန်ရာ<u>တစ်ခုကို သာ</u> ရွေးရန်)	အမြတ်ရရှိနိုင်မှု (မှန်ရာ<u>တစ်ခုကို သာ</u> ရွေးရန်)
		ယူနစ်	အနည်းဆုံး	အများဆုံး	ပျမ်းမျှ	မှ	ထိ		
လယ်မြေ	၅၀	၁	၅၄	၅၅	၅၀	၆	၈	မြင့်□လတ်□နိမ့်□	မြင့်□လတ်□နိမ့်□

ရင်းမြစ် ... ဦးတည်အုပ်စု ဆွေးနွေးခြင်း – လယ်သမား အုပ်စု။

လေ့လာတွေ့ရှိချက်။ ။ မိမိတို့ကျေးရွာတွင် တောင်ယာစပါးများအား ဝမ်းစာအတွက်သာစိုက်ပျိုးကြပြီးနှမ်းများအားစီးပွားဖြစ်စိုက်ပျိုးကြသည်။

(၄) လယ်ယာသုံး စက်ကိရိယာများ

ဇယား (၁၆) ကျေးရွာ၏ စိုက်ပျိုးရေးသုံး ကိရိယာများ ပိုင်ဆိုင်မှု

စက်အမျိုးအစား	**တစ်ဦးချင်းပိုင်**	**ရွာပိုင်**	**အဖွဲ့ပိုင်**	**ငှားရမ်းလုပ်ကိုင်နေသော တောင်သူအရေအတွက်**
ထွန်စက်				
လက်တွန်းထွန်စက်	၈			
အစေ့ချ ကိရိယာ				
ရိတ်သိမ်းခြွေလှေ့စက်				
ရိတ်သိမ်းစက်				
ခြွေလှေ့စက်				
ရေစုပ်စက်				
ခြေနင်းရေတင်စက်				
မြက်ရိတ်စက်	၁၅			

ရင်းမြစ်... (၁) အိမ်ထောင်စုစာရင်းကောက်ယူမှု၊ (၂) ဦးတည်အုပ်စုဆွေးနွေးခြင်း – လယ်သမား အုပ်စု။

လေ့လာတွေ့ရှိချက်။ ။ မိမိတို့ကျေးရွာတွင် လယ်ယာလုပ်ငန်းအတွက် လက်တွန်းထွန်စက်များကို အသုံးပြုကြပါသည်။

(၅) သီးနှံအထွက်နှုန်း တိုးစေရန်အတွက် အခွင့်အလမ်းများ

ဇယား (၁၇) သီးနှံအထွက်နှုန်း တိုးစေရန်အတွက် အခွင့်အလမ်းများ

အခွင့်အလမ်း	**ဖော်ပြချက်/ရှင်းလင်းချက်** (မှန်ရာတစ်ခုကိုသာရွေးရန်။ဇယား၁၇နှင့် ၁၈ ကိုချိတ်ဆက်စစ်ဆေးပြီးမှဖြေဆိုရန်။ ဖြေဆိုရန်မလိုအပ်ဟုယူဆသော အချက်များရှိပါက "မဖြေဆိုပါ" ဟူသော အကွက်ကိုရွေးရန်။)
သဘာဝ ရေမြေရာသီဥတု အနေအထား	**အလွန်ကောင်း☐ ကောင်း☐ သင့်တင့်မျှတ☐ မဖြေဆိုပါ☐**
လယ်ယာမြေ အသုံးချနိုင်မှု	**အလွန်ကောင်း☐ ကောင်း☐ သင့်တင့်မျှတ ☐ မဖြေဆိုပါ☐**
စိုက်ပျိုးရေ အရင်းအမြစ်	**ပေါများ ☐ အသင့်အတင့်ရှိ☐ မဖြေဆိုပါ☐**
ချေးငွေနှင့် ငွေကြေးဝန်ဆောင်မှု	**အလွယ်တကူရသည် ☐ ရသည် ☐ မဖြေဆိုပါ ☐**
သီးနှံမျိုးစေ့ ရရှိနိုင်မှု	**မျိုးကောင်းမျိုးသန့်များကို လွယ်ကူစွာ ဝယ်ယူနိုင်သည် ☐** **သီးနှံမျိုးစေ့များ ဝယ်ယူရရှိနိုင်သည် ☐ မဖြေဆိုပါ ☐**
သဘာဝမြေဆွေး / အော်ဂဲနစ် မြေဩဇာနှင့် အခြား အော်ဂဲနစ် သွင်းအားစုများ	**လွယ်ကူစွာဝယ်ယူ/ရနိုင်သည်☐ ဝယ်ယူရနိုင်သည် ☐ မဖြေဆိုပါ ☐**
ဓာတုပိုးသတ်ဆေး၊ ဓာတ်မြေသြဇာနှင့် အခြား ဓာတုဗေဒ သွင်းအားစုများ	**လွယ်ကူစွာဝယ်ယူ/ရနိုင်သည်☐ ဝယ်ယူရနိုင်သည် ☐ မဖြေဆိုပါ ☐**
လုပ်သားရရှိနိုင်မှု	**အလွယ်တကူ ရနိုင်သည်☐ ရနိုင်သည်☐ မဖြေဆိုပါ ☐**
နည်းပညာ၊အုပ်ချုပ်ရေးပိုင်းဆိုင်ရာဝန်ဆောင်မှုများ	**အလွယ်တကူ ရနိုင်သည်☐ ရနိုင်သည်☐ မဖြေဆိုပါ ☐**
သီးနှံဈေးကွက်နှင့်ကုန်သွယ်မှု	**သီးနှံများကိုလွယ်ကူစွာနှင့်ဈေးနှုန်းမှန်ကန်စွာဖြင့်ရောင်းချနိုင်သည်☐** **သီးနှံများကို ရောင်းချနိုင်သည် ☐ မဖြေဆိုပါ ☐**

ရင်းမြစ် ... (၁) ဦးတည်အုပ်စု ဆွေးနွေးခြင်း - လယ်သမား အုပ်စု၊ (၂) သက်ဆိုင်ရာမြို့နယ်အစိုးရဦးစီးဌာနများ။

လေ့လာတွေ့ရှိချက်။ ။မိမိတို့ကျေးရွာတွင် စိုက်ပျိုးမြေအတွက် လယ်ယာမြေများကို အဓိကထား စိုက်ပျိုးလုပ်ကိုင်ကြသည်။

(၆) သီးနှံထုတ်လုပ်မှုအတွက် ပြဿနာနှင့် အခက်အခဲများ

ဇယား (၁၈) သီးနှံထုတ်လုပ်မှုအတွက် ပြဿနာနှင့် အခက်အခဲများ

ပြဿနာနှင့်အခက်အခဲများ	ဖော်ပြချက်/ရှင်းလင်းချက် (<u>အနည်းဆုံးတစ်ခုနှင့်အထက်</u>ရွေးနိုင်သည်။ဇယား၁၇နှင့်၁၈ကို ချိတ်ဆက်စစ်ဆေးပြီးမှဖြေဆိုရန်။ ဖြေဆိုရန်မလိုအပ်ဟုယူဆသော အချက်များရှိပါက"မဖြေဆိုပါ"ဟူသောအကွက်ကိုရွေးရန်။)
သဘာဝ ရေမြေရာသီဥတု အနေအထား	မြေဆီဩဇာမကောင်း☐ရာသီဥတုမမှန်☐ မဖြေဆိုပါ☐
လယ်ယာမြေ အသုံးချနိုင်မှု	**လယ်ယာမြေတိုးချဲ့နိုင်မှုမရှိပါ☐လယ်ယာမြေဆုံးရှုံးမှုများသည်☐ လယ်ယာမြေဆုံးရှုံးမှုအသင့်အတင့်ရှိသည်☐ပလပ်မြေများရှိသည် ☐ပလပ်မြေအသင့်အတင့်ရှိသည်☐ မဖြေဆိုပါ ☐**
စိုက်ပျိုးရေ အရင်းအမြစ်	**အလွယ်တကူမရနိုင် ☐ လုံးဝမရ ☐ မဖြေဆိုပါ ☐**
ချေးငွေနှင့် ငွေကြေးဝန်ဆောင်မှု	**အလွယ်တကူမရနိုင် ☐ လုံးဝမရ ☐ မဖြေဆိုပါ ☐**
သီးနှံမျိုးစေ့ ရရှိနိုင်မှု	**အလွယ်တကူမရနိုင် ☐ လုံးဝမရ ☐ မဖြေဆိုပါ ☐**
သဘာဝမြေဆွေး / အော်ဂဲနစ် မြေဩဇာနှင့် အခြား အော်ဂဲနစ် သွင်းအားစုများ	**အလွယ်တကူမရနိုင် ☐ လုံးဝမရ ☐ မဖြေဆိုပါ ☐**
ဓာတုပိုးသတ်ဆေး၊ ဓာတ်မြေဩဇာနှင့် အခြား ဓာတုဗေဒ သွင်းအားစုများ	**အလွယ်တကူမရနိုင် ☐ လုံးဝမရ ☐ မဖြေဆိုပါ ☐**
လုပ်သားရရှိနိုင်မှု	**အလွယ်တကူမရနိုင် ☐ လုံးဝမရ ☐ မဖြေဆိုပါ ☐**
နည်းပညာ၊အုပ်ချုပ်ရေးပိုင်းဆိုင်ရာဝန်ဆောင်မှုများ	**အလွယ်တကူမရနိုင် ☐ လုံးဝမရ ☐ မဖြေဆိုပါ ☐**
သီးနှံဈေးကွက်နှင့်ကုန်သွယ်မှု	**သီးနှံများကိုလွယ်ကူစွာနှင့်ဈေးနှုန်းမှန်ကန်စွာဖြင့်မရောင်းချနိုင်ပါ☐ သီးနှံများကိုရောင်းချရန်ဈေးကွက်မရှိပါ ☐ မဖြေဆိုပါ ☐**
ဖျက်ပိုးနှင့် ရောဂါကျရောက်မှု	**ဆိုးရွားစွာကျ☐အသင့်အတင့်ကျ☐အနည်းငယ်☐မဖြေဆိုပါ☐**

ရင်းမြစ်(၁)ဦးတည်အုပ်စုဆွေးနွေးခြင်း-လယ်သမားအုပ်စု၊(၂)သက်ဆိုင်ရာမြို့နယ်အစိုးရဦးစီးဌာနများ။

လေ့လာတွေ့ရှိချက်။ ။သီးနှံဈေးကွက်အတည်တကျမရှိကြောင်းတွေ့ရှိရပါသည်။

(ခ-၂) မွေးမြူရေးလုပ်ငန်း

(၁) မွေးမြူရေးနှင့် ငါးလုပ်ငန်း ဆောင်ရွက်မှုအခြေအနေ

ဇယား (၁၉) မွေးမြူရေးနှင့် ငါးလုပ်ငန်း ဆောင်ရွက်မှု အခြေအနေ

မွေးမြူရေးနှင့် ငါးလုပ်ငန်း	**မွေးမြူရေးနှင့်ငါးလုပ်ငန်း လုပ်ကိုင်နေသော အိမ်ထောင်စု**	**ကောင်ရေ**
မွေးမြူရေး		
နွား		
နို့စားနွား		
ကျွဲ		
မြင်း		
မြည်း		
လား		
ဆိတ်		
သိုး		
ဝက်	၄၅	၁၀၂
ကြက်	၄၈	၂၅၀
ဘဲ		
နွားနောက်		
ငါးလုပ်ငန်း		
ငါးကန်		
ပုဇွန်ကန်		
ဂဏာန်း မွေးမြူရေးလုပ်ငန်း		
ရေချို ငါးဖမ်းလုပ်ငန်း		
ကမ်းလွန် ငါးဖမ်းလုပ်ငန်း		

ရင်းမြစ်... (၁) အိမ်ထောင်စုစာရင်း ကောက်ယူမှု၊ (၂) ဦးတည်အုပ်စု ဆွေးနွေးခြင်း - လယ်သမား အုပ်စု။

လေ့လာတွေ့ရှိချက်။ ။မိမိတို့ကျေးရွာတွင် အိမ်ထောင်စုများအားလုံးမှာ ကြက်/ဝက်များအား တစ်ပိုင်တစ်နိုင်မွေးမြူကြပါသည်။

(၂) မွေးမြူရေးနှင့် သားငါးထုတ်လုပ်မှု တိုးတက်စေရန်အတွက် အခွင့်အလမ်းများ

ဇယား (၂၀) **မွေးမြူရေးနှင့် သားငါးထုတ်လုပ်မှု တိုးတက်စေရန်အတွက် အခွင့်အလမ်းများ**

အခွင့်အလမ်း	ဖော်ပြချက်/ ရှင်းလင်းချက် (<u>မှန်ရာတစ်ခုကိုသာ</u> ရွေးရန်။ ဇယား ၂၀ နှင့် ၂၁ ကို ချိတ်ဆက် စစ်ဆေးပြီးမှ ဖြေဆိုရန်။ ဖြေဆိုရန် မလိုအပ်ဟု ယူဆသော အချက်များရှိပါက "မဖြေဆိုပါ" ဟူသော အကွက်ကို ရွေးရန်။)
မွေးမြူရေး	
စားကျက်မြေ	ပေါများ ☐ အသင့်အတင့် ☐ မဖြေဆိုပါ ☐
ရေရရှိမှု	အလုံအလောက်ရနိုင် ☐ အသင့်အတင့်ရနိုင် ☐ မဖြေဆိုပါ ☐
မျိုးတိရစ္ဆာန် လက်လှမ်းမီမှု	မျိုးကောင်းတိရစ္ဆာန်များ လွယ်ကူစွာဝယ်ယူ ရနိုင် ☐ မျိုးကောင်းတိရစ္ဆာန်များ အသင့်အတင့်ဝယ်ယူ ရနိုင် ☐ မဖြေဆိုပါ ☐
ချေးငွေ	ချေးငွေလွယ်ကူစွာရနိုင် ☐ ချေးငွေအသင့်အတင့်ရနိုင် ☐ မဖြေဆိုပါ ☐
သွင်းအားစု (မွေးမြူရေး အစာ၊ ဆေးစသည်)စျေးကွက်	သွင်းအားစုများ လွယ်ကူစွာ ဝယ်ယူနိုင်သည် ☐ သွင်းအားစုများ ဝယ်ယူနိုင်သည် ☐ မဖြေဆိုပါ ☐
ဝန်ဆောင်မှု နှင့် နည်းပညာပံ့ပိုးမှု	နည်းပညာနှင့်အုပ်ချုပ်ရေးဆိုင်ရာဝန်ဆောင်မှုများအလွယ်တကူရနိုင်သည်။ ☐ နည်းပညာနှင့်အုပ်ချုပ်ရေးဆိုင်ရာဝန်ဆောင်မှုများရနိုင်သည်။ ☐ မဖြေဆိုပါ ☐
ထုတ်ကုန် ရောင်းဝယ်မှု	ထုတ်ကုန်များကိုလွယ်ကူစွာနှင့်စျေးနှုန်းမှန်ကန်စွာဖြင့်ရောင်းချနိုင်သည် ☐ ထုတ်ကုန်များကိုရောင်းချနိုင်သည် ☐ မဖြေဆိုပါ ☐
အိမ်ခြံဝင်းအတွင်း မြေနေရာ လုံလောက်မှု	အလုံအလောက်ရှိသည် ☐ အသင့်အတင့်ရှိသည် ☐ မဖြေဆိုပါ ☐
ငါးလုပ်ငန်း	
ငါး/ပုဇွန်မွေးမြူရန်ရေမြေအနေ အထား	အလွန်ကောင်း ☐ ကောင်း ☐ သင့်တင့်မျှတ ☐ မဖြေဆိုပါ ☐
ငါး၊ပုဇွန်သားပေါက်လက်လှမ်းမီမှု	လိုသလောက်လွယ်ကူစွာဝယ်ယူရရှိနိုင်သည် ☐ ဝယ်ယူရနိုင်သည် ☐ မဖြေဆိုပါ ☐
ချေးငွေ	လိုသလောက် လွယ်ကူစွာ ချေးငွေရရှိနိုင်သည် ☐ ချေးငွေရနိုင်သည် ☐ မဖြေဆိုပါ ☐
သွင်းအားစု လက်လှမ်းမီမှု	သွင်းအားစုများ လွယ်ကူစွာ ဝယ်ယူနိုင်သည် ☐ သွင်းအားစုများ ဝယ်ယူနိုင်သည် ☐ မဖြေဆိုပါ ☐
နည်းပညာ အကူအညီနှင့်နည်း လမ်းများ	နည်းပညာနှင့်အုပ်ချုပ်ရေးဆိုင်ရာဝန်ဆောင်မှုများအလွယ်တကူရနိုင်သည် ☐ နည်းပညာနှင့် အုပ်ချုပ်ရေးဆိုင်ရာ ဝန်ဆောင်မှုများ ရနိုင်သည်။ ☐ မဖြေဆိုပါ ☐
ထုတ်ကုန် ရောင်းဝယ်မှု	ထုတ်ကုန်များကိုလွယ်ကူစွာနှင့်စျေးနှုန်းမှန်ကန်စွာဖြင့်ရောင်းချနိုင်သည် ☐ ထုတ်ကုန်များကိုရောင်းချနိုင်သည် ☐ မဖြေဆိုပါ ☐
ငါးဖမ်းခွင့် ရရှိနိုင်မှု	လွယ်ကူသည် ☐ အသင့်အတင့် လွယ်ကူသည် ☐ မဖြေဆိုပါ ☐

ရင်းမြစ် ... ဦးတည်အုပ်စု ဆွေးနွေးခြင်း – လယ်သမား အုပ်စု။

လေ့လာတွေ့ရှိချက်။ ။ မိမိတို့ကျေးရွာတွင် မွေးမြူရေးလုပ်ငန်းအတွက် စားကျက်မြေနှင့်ရေရရှိမှု အသင့်အတင့်ရှိပါသည်။

(၃) မွေးမြူရေးနှင့် သားငါးထုတ်လုပ်မှု တိုးတက်စေရန်အတွက် ပြဿနာနှင့် စိန်ခေါ်မှုများ
ဇယား (၂၁) မွေးမြူရေးနှင့် သားငါးထုတ်လုပ်မှု တိုးတက်စေရန်အတွက် ပြဿနာနှင့် စိန်ခေါ်မှုများ

ပြဿနာနှင့်အခက်အခဲများ	ဖော်ပြချက်/ ရှင်းလင်းချက် (<u>အနည်းဆုံးတစ်ခုနှင့်အထက်</u>ရွေးနိုင်သည်။ဇယား ၂၀ နှင့် ၂၁ ကိုချိတ်ဆက်စစ်ဆေးပြီးမှဖြေဆိုရန်။ ဖြေဆိုရန်မလိုအပ်ဟုယူဆသော အချက်များရှိပါက "မဖြေဆိုပါ" ဟူသောအကွက်ကိုရွေးရန်။)
မွေးမြူရေး	
စားကျက်မြေ	စားကျက်မြေ ရှားပါးသည် ☐ စားကျက်မြေ လုံးဝမရှိပါ ☐ မဖြေဆိုပါ ☐
ရေရရှိမှု	ရေ ရှားပါးသည်☐ ရေ လုံးဝမရှိပါ☐ မဖြေဆိုပါ ☐
မျိုးတိရစ္ဆာန် လက်လှမ်းမီမှု	မျိုးကောင်းတိရစ္ဆာန်များလွယ်ကူစွာဝယ်ယူ မရနိုင်ပါ☐ မျိုးကောင်းတိရစ္ဆာန်များ လုံးဝ ဝယ်ယူ မရပါ ☐ မဖြေဆိုပါ ☐
ချေးငွေ	ချေးငွေလွယ်ကူစွာ မရနိုင်ပါ ☐ ချေးငွေလုံးဝ မရပါ ☐ မဖြေဆိုပါ ☐
သွင်းအားစု(မွေးမြူရေးအစာ၊ဆေးစသည်)ဈေးကွက်	သွင်းအားစုများလွယ်ကူစွာဝယ်ယူမရနိုင်ပါ☐သွင်းအားစုများလုံးဝဝယ်ယူမရပါ ☐ မဖြေဆိုပါ ☐
ဝန်ဆောင်မှုနှင့် နည်းပညာပံ့ပိုးမှု	နည်းပညာနှင့်အုပ်ချုပ်ရေးဆိုင်ရာဝန်ဆောင်မှုများအလွယ်တကူမရနိုင်ပါ☐ နည်းပညာနှင့် အုပ်ချုပ်ရေးဆိုင်ရာ ဝန်ဆောင်မှုများမရပါ ☐ မဖြေဆိုပါ ☐
ထုတ်ကုန် ရောင်းဝယ်မှု	ထုတ်ကုန်များကို လွယ်ကူစွာနှင့် စျေးနှုန်းမှန်ကန်စွာဖြင့် မရောင်းချနိုင်ပါ ☐ ထုတ်ကုန်များကို မရောင်းချနိုင်ပါ ☐ မဖြေဆိုပါ ☐
အိမ်ခြံဝင်းအတွင်း မြေနေရာ လုံလောက်မှု	အလုံအလောက်မရှိပါ ☐ လုံးဝ မရှိပါ ☐ မဖြေဆိုပါ ☐
ငါးလုပ်ငန်း	
ငါး/ပုဇွန်မွေးမြူရန် ရေမြေအနေအထား	ရေမြေအနေအထား မကောင်းပါ ☐ မဖြေဆိုပါ ☐
ငါး/ပုဇွန်သားပေါက် လက်လှမ်းမီမှု	လိုသလောက် လွယ်ကူစွာ ဝယ်ယူမရပါ ☐ လုံးဝ ဝယ်ယူမရပါ ☐ မဖြေဆိုပါ ☐
ချေးငွေ	လိုသလောက် လွယ်ကူစွာ ချေးငွေမရပါ ☐ လုံးဝ ချေးငွေမရပါ ☐ မဖြေဆိုပါ ☐
သွင်းအားစု လက်လှမ်းမီမှု	သွင်းအားစုများ လွယ်ကူစွာ ဝယ်ယူမရပါ ☐ သွင်းအားစုများ ဝယ်ယူမရပါ ☐ မဖြေဆိုပါ ☐
နည်းပညာ အကူ အညီနှင့် နည်းလမ်းများ	နည်းပညာနှင့်အုပ်ချုပ်ရေးဆိုင်ရာဝန်ဆောင်မှုများအလွယ်တကူ မရပါ ☐ နည်းပညာနှင့် အုပ်ချုပ်ရေးဆိုင်ရာ ဝန်ဆောင်မှုများ မရပါ☐ မဖြေဆိုပါ ☐
ထုတ်ကုန် ရောင်းဝယ်မှု	ထုတ်ကုန်များကို လွယ်ကူစွာနှင့် စျေးနှုန်းမှန်ကန်စွာဖြင့်မရောင်းချနိုင်ပါ ☐ ထုတ်ကုန်များကို လုံးဝမရောင်းချနိုင်ပါ ☐ မဖြေဆိုပါ ☐
ငါးဖမ်းခွင့် ရရှိနိုင်မှု	**မလွယ်ကူပါ ☐ မဖြေဆိုပါ ☐**

ရင်းမြစ် ... (၁) ဦးတည်အုပ်စု ဆွေးနွေးခြင်း - လယ်သမား အုပ်စု၊ (၂) မြို့နယ် မွေး/ကု ဦးစီးဌာန၊ မြို့နယ် ငါးလုပ်ငန်း ဦးစီးဌာန။

လေ့လာတွေ့ရှိချက်။ ။ မဖြေဆိုပါ။

(ခ-၃) စိုက်ပျိုးမွေးမြူရေးမဟုတ်သော စီးပွားရေးလုပ်ငန်းကဏ္ဍ

(၁) စိုက်ပျိုးမွေးမြူရေးမဟုတ်သော အသက်မွေးလုပ်ငန်းများအတွက် အခွင့်အလမ်းများ

ဇယား (၂၂) စိုက်ပျိုးမွေးမြူရေးမဟုတ်သော အသက်မွေးလုပ်ငန်းများအတွက် အခွင့်အလမ်းများ

အခွင့်အလမ်း	**ဖော်ပြချက်/ ရှင်းလင်းချက်** (<u>မှန်ရာတစ်ခုကိုသာ</u> ရွေးရန်။ ဇယား ၂၂ နှင့် ၂၃ ကို ချိတ်ဆက် စစ်ဆေးပြီးမှ ဖြေဆိုရန်။ ဖြေဆိုရန် မလိုအပ်ဟု ယူဆသော အချက်များရှိပါက "မဖြေဆိုပါ" ဟူသော အကွက်ကို ရွေးရန်။)
လုပ်သားအင်အား ရရှိနိုင်မှု	**များ** ☐ **အသင့်အတင့်** ☐ **မဖြေဆိုပါ** ☐
လယ်ယာသားငါး ထွက်ကုန် မဟုတ်သော အခြားဒေသထွက်ကုန်များကို ရောင်းချရန် စျေးကွက်ရှိခြင်း	**စျေးကွက်ကောင်းရှိသည်** ☐ **စျေးကွက်အသင့်အတင့်** ☐ **မဖြေဆိုပါ** ☐
စျေးကွက်ဆိုင်ရာ အသိအမြင်ရှိခြင်း	စျေးကွက်အခြေအနေကိုကောင်းစွာနားလည်သိရှိသည် ☐ အသင့်အတင့်နားလည်သည် ☐ မဖြေဆိုပါ ☐
လမ်းပန်းဆက်သွယ်ရေးအခြေအနေ	ကောင်း ☐ သင့် ☐ မဖြေဆိုပါ ☐
ကုန်ကြမ်း ရရှိနိုင်ခြင်း	ပေါများ ☐ သင့် ☐ မဖြေဆိုပါ ☐
လျှပ်စစ်မီး ရရှိနိုင်ခြင်း	ကောင်း ☐ သင့် ☐ မဖြေဆိုပါ ☐
ချေးငွေ ရရှိနိုင်ခြင်း	လိုသလောက် လွယ်ကူစွာ ချေးငွေရရှိနိုင်သည် ☐ ချေးငွေရနိုင်သည်☐မဖြေဆိုပါ☐
အသက်မွေးဝမ်းကျောင်းနည်းပညာ ဆိုင်ရာနှင့် အသေးစား/အလတ်စား စီးပွားရေး ဖွံ့ဖြိုးတိုးတက်မှုဆိုင်ရာ ဝန်ဆောင်မှု ရရှိခြင်း	နည်းပညာနှင့်အသေးစား၊အလတ်စားစီးပွားရေးဖွံ့ဖြိုးတိုးတက်မှုဆိုင်ရာဝန်ဆောင်မှုများအလွယ်တကူရနိုင်သည်☐ နည်းပညာနှင့်အသေးစား၊အလတ်စားစီးပွားရေးဖွံ့ဖြိုးတိုးတက်မှုဆိုင်ရာဝန်ဆောင်မှုများရနိုင်သည်☐ မဖြေဆိုပါ ☐
အလုပ်နှင့်လိုက်လျောညီထွေဖြစ်သော(သို့)အသက်မွေးဝမ်းကျောင်းပြုနိုင်သောပညာတစ်ခုခုကိုတတ်မြောက်ခြင်း	ကျွမ်းကျင်စွာ တတ်မြောက်သည်☐အသင့်တင့် ☐ မဖြေဆိုပါ☐
အလုပ်အကိုင် အခွင့်အလမ်း	များ ☐ အသင့်တင့်☐ မဖြေဆိုပါ ☐

ရင်းမြစ် ... ဦးတည်အုပ်စု ဆွေးနွေးခြင်း - ရပ်မိရပ်ဖ အုပ်စု၊ စိုက်ပျိုးမွေးမြူရေးမဟုတ်သော ဝင်ငွေရ လုပ်ငန်းများ လုပ်ကိုင်သူ အုပ်စု၊ လူငယ် အုပ်စု။

လေ့လာတွေ့ရှိချက်။ ။ မိမိတို့ကျေးရွာတွင် လျှပ်စစ်မီးကို ဆိုလာမီးဖြင့်သာ အသုံးပြုကြပါသည်။

(၂) စိုက်ပျိုးမွေးမြူရေးမဟုတ်သော အသက်မွေးလုပ်ငန်းများအတွက် ပြဿနာနှင့် အခက်အခဲများ

ဇယား(၂၃)စိုက်ပျိုးမွေးမြူရေးမဟုတ်သောအသက်မွေးလုပ်ငန်းများအတွက်ပြဿနာနှင့်အခက်အခဲများ

ပြဿနာနှင့်အခက်အခဲများ	ဖော်ပြချက်/ ရှင်းလင်းချက် (<u>အနည်းဆုံးတစ်ခုနှင့်အထက်</u>ရွေးနိုင်သည်။ဇယား၂၀နှင့်၂၁ကို ချိတ်ဆက်စစ်ဆေးပြီးမှဖြေဆိုရန်။ဖြေဆိုရန်မလိုအပ်ဟုယူဆသောအချက်များရှိပါကမဖြေဆိုပါဟူသောအကွက်ကိုရွေးရန်)
လုပ်သားအင်အား ရရှိနိုင်မှု	ရှားပါး ☐ လုံးဝမရှိ ☐ မဖြေဆိုပါ ☐
လယ်ယာသားငါး ထွက်ကုန်မဟုတ်သော အခြားဒေသထွက်ကုန်များကိုရောင်းချရန် စျေးကွက်ရှိခြင်း	စျေးကွက်မကောင်း ☐ စျေးကွက်မရှိ ☐ မဖြေဆိုပါ ☐
စျေးကွက်ဆိုင်ရာ အသိအမြင်ရှိခြင်း	စျေးကွက်အခြေအနေကို ကောင်းစွာ နားမလည် ☐ လုံးဝ နားမလည် ☐ မဖြေဆိုပါ ☐
လမ်းပန်းဆက်သွယ်ရေးအခြေအနေ	ညံ့ ☐ အလွန်ညံ့ ☐ မဖြေဆိုပါ ☐
ကုန်ကြမ်း ရရှိနိုင်ခြင်း	ကုန်ကြမ်းရရှိမှုနည်းသည်☐ကုန်ကြမ်းမရှိပါ☐မဖြေဆိုပါ ☐
လျှပ်စစ်မီး ရရှိနိုင်ခြင်း	ပုံမှန်မရပါ ☐ လုံးဝ မရပါ☐ မဖြေဆိုပါ ☐
ချေးငွေ ရရှိနိုင်ခြင်း	လိုသလောက်လွယ်ကူစွာချေးငွေမရရှိပါ☐ချေးငွေမရပါ ☐ မဖြေဆိုပါ ☐
အသက်မွေးဝမ်းကျောင်းနည်းပညာဆိုင်ရာနှင့်အသေးစား/အလတ်စားစီးပွားရေးဖွံ့ဖြိုးတိုးတက်မှုဆိုင်ရာဝန်ဆောင်မှု ရရှိခြင်း	နည်းပညာနှင့် အသေးစား/အလတ်စား စီးပွားရေး ဖွံ့ဖြိုးတိုးတက်မှုဆိုင်ရာဝန်ဆောင်မှုများ အလွယ်တကူမရပါ ☐ နည်းပညာနှင့် အသေးစား/အလတ်စားစီးပွားရေးဖွံ့ဖြိုးတိုးတက်မှုဆိုင်ရာဝန်ဆောင်မှုများလုံးဝမရပါ ☐ မဖြေဆိုပါ ☐
အလုပ်နှင့် လိုက်လျောညီထွေဖြစ်သော (သို့)အသက်မွေးဝမ်းကျောင်းပြုနိုင်သော ပညာတစ်ခုခုကို တတ်မြောက်ခြင်း	ကျွမ်းကျင်စွာ တတ်မြောက်ခြင်း မရှိ ☐ လုံးဝမတတ် ☐ မဖြေဆိုပါ ☐
အလုပ်အကိုင် အခွင့်အလမ်း	အလုပ်အကိုင်အခွင့်အလမ်းနည်း ☐ အလုပ်အကိုင် အခွင့်အလမ်း မရှိ ☐ မဖြေဆိုပါ ☐

ရင်းမြစ် ... ဦးတည်အုပ်စု ဆွေးနွေးခြင်း – ရပ်မိရပ်ဖ အုပ်စု၊ စိုက်ပျိုးမွေးမြူရေးမဟုတ်သော ဝင်ငွေရ လုပ်ငန်းများ လုပ်ကိုင်သူ အုပ်စု၊ လူငယ် အုပ်စု။

လေ့လာတွေ့ရှိချက်။ ။ မဖြေဆိုပါ။

(၈) ရွှေ့ပြောင်းလုပ်သားများ

(၈-၁) ရွှေ့ပြောင်းသွားလာမှု ဖြစ်ပေါ်လာပုံ၊ ပုံစံနှင့် အချိန်ကာလ

ဇယား (၂၄) ရွှေ့ပြောင်းသွားလာမှု ဖြစ်ပေါ်လာပုံ၊ ပုံစံနှင့် အချိန်ကာလ

#	ပုံစံ	အိမ်ထောင်စု အရေအတွက်	ပြည်တွင်း			ပြည်ပ			လူဦးရေ		
			ကျား	မ	ပေါင်း	ကျား	မ	ပေါင်း	ကျား	မ	ပေါင်း
၁	"ရွှေ့ပြောင်းသွားလာ နေထိုင်သူ" တစ်ဦးအနည်းဆုံး ရှိသောအိမ်ထောင်စုနှင့်လူဦးရေ										
၂	ကျေးရွာပြင်ပသို့ ရွှေ့ပြောင်းမှုကာလ										
	၃ လ အထိ										
	၆ လ အထိ										
	၁၂ လ အထိ										
	၁၂ လ အထက်										

ရင်းမြစ် ... (၁) အိမ်ထောင်စုစာရင်း ကောက်ယူမှု၊ (၂) ဦးတည်အုပ်စု ဆွေးနွေးခြင်း - စိုက်ပျိုးမွေးမြူရေး မဟုတ်သော ဝင်ငွေရလုပ်ငန်းများ လုပ်ကိုင်သူ အုပ်စု၊ လူငယ် အုပ်စု။

မှတ်ချက်။ ။ရွှေ့ပြောင်းသွားလာခြင်း၏ တရားဝင်မှုမဝင်မှု၊ ရွှေ့ပြောင်းသွားလာသူ၏ သဘောဆန္ဒပါမှု မပါမှုစသည်ဖြင့် မခွဲခြားဘဲ၊ ကြာမြင့်ချိန် အနည်းအများမကန့်သတ်ဘဲ၊ မည်သည့်အကြောင်းအရင်း ကြောင့် ရွှေ့ပြောင်းသွားလာရသည် ဖြစ်စေကာမူ မူလဌာနေဒေသတစ်ခုမှ နိုင်ငံခြားသို့ဖြစ်စေ၊ ပြည်တွင်း တစ်နယ် တစ်ကြေးသို့ဖြစ်စေ ရွှေ့ပြောင်းသွားလာနေထိုင်သူတိုင်းကို **"ရွှေ့ပြောင်းသွားလာနေထိုင်သူ"** ဟုသတ်မှတ်သည်။ ယခင်က ရွှေ့ပြောင်းသွားလာနေထိုင်ခဲ့စေကာမူ ယခုလက်ရှိကာလတွင် မူလဌာနေ တွင်ပြန်လည် အခြေချနေထိုင်လျှက်ရှိသူများသည် <u>ဤဇယားတွင် အကျုံးမဝင်ပါ</u>။ ယခုလတ်တလော တွင် ခရီးယာယီ သွားနေသူများသည်လည်း <u>ဤဇယားတွင် အကျုံးမဝင်ပါ</u>။

လေ့လာတွေ့ရှိချက်။ ။ မိမိတို့ကျေးရွာတွင် ရွှေ့ပြောင်းသွားလာနေထိုင်မှုမရှိပါ။

(၈-၂) ရွှေ့ပြောင်းသွားလာရခြင်း၏ အဓိက အကြောင်းရင်း

ဇယား (၂၅) ရွှေ့ပြောင်းသွားလာရခြင်း၏ အဓိက အကြောင်းရင်း

စဉ်	အကြောင်းရင်း	လူဦးရေ
၁	ပိုမိုကောင်းမွန်သော အလုပ်အကိုင်နှင့် ဝင်ငွေ အခွင့်အလမ်းများ ရှာဖွေရန်	
၂	နိုင်ငံရေးနှင့်ဆိုင်သော အကြောင်းရင်း	
၃	ဒေသတွင်း ပဋိပက္ခဖြစ်ပွားမှုကြောင့် လုံခြုံမှု မရှိသည့် အကြောင်းရင်း	
၄	လူမှုရေး၊ ကျန်းမာရေး ကိစ္စများကြောင့် (social protection, health)	
၅	အမျိုးအမည် ခွဲခြားမဖော်ပြနိုင် (သို့မဟုတ်) အကြောင်းအရင်းကို ဖြေဆိုထားခြင်း/ ဖြေဆိုလိုခြင်းမရှိ	

ရင်းမြစ် ... အိမ်ထောင်စုစာရင်း ကောက်ယူမှု။

လေ့လာတွေ့ရှိချက်။ ။ မိမိတို့ကျေးရွာတွင် ရွှေ့ပြောင်းသွားလာနေထိုင်မှုမရှိပါ။

(၈- ၃) ရွှေ့ပြောင်းလုပ်ကိုင်သူများမှ ပြန်ပို့ငွေ

ဇယား (၂၆) ရွှေ့ပြောင်းလုပ်ကိုင်သူများမှပြန်ပို့ငွေ

စဉ်	အကြောင်းအရာ	အိမ်ထောင်စု အရေအတွက်			
		စုစုပေါင်း	မြင့်	လတ်	နိမ့်
၁	ပြန်ပို့ငွေကို မှီခိုနေရသော အိမ်ထောင်စု အရေအတွက်				
၂	ပြန်ပို့ငွေ လမ်းကြောင်းများ				
	- က။ ငွေလွှဲလုပ်ငန်း (ဟွန်ဒီ)				
	- ခ။ ဘဏ်				
	- ဂ။ လူကြုံဖြင့်လွှဲပို့ခြင်း				
	- ဃ။ အထက်ပါ (က၊ ခ၊ ဂ) အနက်မှ နည်းလမ်းနှစ်မျိုး ကို အသုံးပြု၍			☒	
	- င။ အထက်ပါ (က၊ ခ၊ ဂ) အနက်မှ နည်းလမ်းသုံးမျိုး လုံးကို အသုံးပြု၍				

ရင်းမြစ် ... (၁) အိမ်ထောင်စုစာရင်း ကောက်ယူမှု၊ (၂) ဦးတည်အုပ်စု ဆွေးနွေးခြင်း – ရပ်မိရပ်ဖ အုပ်စု။

လေ့လာတွေ့ရှိချက်။ ။မရှိပါ။

(ဃ) ကုန်စည်နှင့် ဝန်ဆောင်မှုဈေးကွက်

ဇယား (၂၇) ကုန်စည်နှင့် ဝန်ဆောင်မှု၊ ဈေးကွက်လက်လှမ်းမီမှု အခြေအနေ

ဈေးကွက်လက်လှမ်းမီမှု	အနီးဆုံးဈေး (အနီးဆုံး <u>တစ်ခုကိုသာ</u>ဖော်ပြပါရန်)	အကြီးစားဈေးကွက် (အဓိက<u>တစ်ခုကိုသာ</u>ဖော်ပြပါရန်)
ဈေးအမည် (မြို့/ ရွာ)	မိုင်းတုံဈေး	တာချီလိတ်ဈေး
ရွာမှအကွာအဝေး (မိုင်) (အနီးစပ်ဆုံး တစ်ခုကို ခန့်မှန်းပြီး ရွေးချယ်ရန်)	၀ မှ ၁ မိုင် ☐ ၁ မှ ၅ မိုင် ☐ ၅ မှ ၁၀ မိုင်☐ ၁၀မှ ၁၅မိုင် ☐ ၁၅ မိုင် အထက် ☐	၀ မှ ၁၀ မိုင် ☐ ၁၁ မှ ၂၀ မိုင် ☐ ၂၁ မှ ၃၀ မိုင် ☐ ၃၀မှ ၅၀ မိုင် ☐ ၅၁ မှ ၁၀၀ ☐ ၁၀၀ မိုင် အထက် ☐
သယ်ယူပို့ဆောင်ရေး နည်းလမ်း	ခြေလျင်☐စက်ဘီး☐ဆိုင်ကယ်☐ ကား/ထော်လာဂျီ ☐ ရထား ☐ သုံးဘီးဆိုင်ကယ် ☐ လှေ ☐ စက်လှေ ☐	ခြေလျင်☐ စက်ဘီး☐ ဆိုင်ကယ် ☐ ကား/ထော်လာဂျီ ☐ ရထား ☐ သုံးဘီးဆိုင်ကယ် ☐ လှေ ☐ စက်လှေ ☐
ကုန်စည်နှင့်ဝန်ဆောင်မှုရရှိနိုင်မှု(<u>အနည်းဆုံး တစ်ခုနှင့်အထက်</u>ရွေးနိုင်သည်)	စားသောက်ကုန်(ကုန်စိမ်း၊ကုန်ခြောက်) ☐ မီးဖိုချောင်သုံးနှင့်အိမ်သုံးပစ္စည်း☐ အဝတ်အထည်☐ဆောက်လုပ်ရေးပစ္စည်း များ၊ပရိဘောဂများ☐ ပစ္စည်းစုံဝန်ဆောင်မှုစုံရနိုင်☐	စားသောက်ကုန်(ကုန်စိမ်း၊ကုန်ခြောက်) ☐ မီးဖိုချောင်သုံးနှင့်အိမ်သုံးပစ္စည်း☐ အဝတ်အထည်☐ဆောက်လုပ်ရေးပစ္စည်း များ၊ပရိဘောဂများ☐ ပစ္စည်းစုံဝန်ဆောင်မှုစုံရနိုင်☐
ဈေးအခြေခံအဆောက် အဦ	ကောင်း☐ သင့်☐ ညံ့☐	ကောင်း☐ သင့်☐ ညံ့☐
ဝန်ဆောင်မှု	ကောင်း☐ သင့်☐ ညံ့☐	ကောင်း☐ သင့်☐ ညံ့☐

ရင်းမြစ် ... ဦးတည်အုပ်စု ဆွေးနွေးခြင်း – ရပ်မိရပ်ဖ အုပ်စု၊ လယ်သမား အုပ်စု၊ အမျိုးသမီး အုပ်စု၊ စိုက်ပျိုးမွေးမြူရေးမဟုတ်သော ဝင်ငွေရလုပ်ငန်းများ လုပ်ကိုင်သူအုပ်စု။

လေ့လာတွေ့ရှိချက်။ ။မိမိတို့ကျေးရွာသည် လိုအပ်သောကုန်ပစ္စည်းများကိုဝယ်ယူရာတွင်ကျေးရွာနှင့် နီးစပ်သော မိုင်းတုံမြို့မဈေးတွင် သွားရောက်ဝယ်ယူကြပြီး တခါတရံကျေးရွာနှင့် မိုင်(၁၀၀)ကျော် ကွာဝေးသော တာချီလိတ်မြို့သို့ သွားရောက်ဝယ်ယူကြသည်။

(c) ငွေကြေးလက်လှမ်းမီမှုနှင့် ဘဏ်လုပ်ငန်း

ဇယား (၂၈) ငွေကြေးလက်လှမ်းမီမှုနှင့် ဘဏ်လုပ်ငန်း

ချေးငွေ ရရှိနိုင်သည့် နေရာ	ငွေကြေး ဝန်ဆောင်မှု အမျိုးအစား	ပြန်လည် ပေးဆပ်ရမည့် ကာလ	အတိုးနှုန်း (လ)	အပေါင်ခံ ပစ္စည်း လိုအပ်မှု	ချေးငွေရရန် အခက်အခဲမျ ား
အစိုးရဘဏ်(မြန်မာ့လယ်ယာဖွံ့ဖြိုးရေးဘဏ်၊မြန်မာ့စီးပွားရေးဘဏ်)	ကာလတိုချေးငွေ☐ ကာလလတ်ချေးငွေ☐ ကာလရှည်ချေးငွေ☐	၃-၆ လအတွင်း ☐ ၆လမှ တစ်နှစ်ထိ ☐ ၁နှစ်နှင့်အထက် ☐	အတိုးမဲ့☐၁ မှ ၂%☐ ၂ မှ၅%☐၅မှ၁၀%☐ ၁၀%ထက်☐	လိုအပ်သည်☐ မလိုအပ်ပါ ☐	နည်းသည်☐ ရှိသည် ☐ မရှိပါ ☐
သမဝါယမ ချေးငွေ	ကာလတိုချေးငွေ☐ ကာလလတ်ချေးငွေ☐ ကာလရှည်ချေးငွေ☐	၃-၆ လအတွင်း ☐ ၆လမှ တစ်နှစ်ထိ ☐ ၁နှစ်နှင့်အထက် ☐	အတိုးမဲ့☐၁ မှ ၂%☐ ၂ မှ၅%☐၅မှ၁၀%☐ ၁၀%ထက်☐	လိုအပ်သည်☐ မလိုအပ်ပါ ☐	နည်းသည်☐ ရှိသည် ☐ မရှိပါ ☐
မြစိမ်းရောင် ချေးငွေ	ကာလတိုချေးငွေ☐ ကာလလတ်ချေးငွေ☐ ကာလရှည်ချေးငွေ☐	၃-၆ လအတွင်း ☐ ၆လမှ တစ်နှစ်ထိ ☐ ၁နှစ်နှင့်အထက် ☐	အတိုးမဲ့☐၁ မှ ၂%☐ ၂ မှ၅%☐၅မှ၁၀%☐ ၁၀%ထက်☐	လိုအပ်သည်☐ မလိုအပ်ပါ ☐	နည်းသည်☐ ရှိသည် ☐ မရှိပါ ☐
ပုဂ္ဂလိကအသေးစားချေးငွေဝန်ဆောင်မှုကဏ္ဍ	ကာလတိုချေးငွေ☐ ကာလလတ်ချေးငွေ☐ ကာလရှည်ချေးငွေ☐	၃-၆ လအတွင်း ☐ ၆လမှ တစ်နှစ်ထိ ☐ ၁နှစ်နှင့်အထက် ☐	အတိုးမဲ့☐၁ မှ ၂%☐ ၂ မှ၅%☐၅မှ၁၀%☐ ၁၀%ထက်☐	လိုအပ်သည်☐ မလိုအပ်ပါ ☐	နည်းသည်☐ ရှိသည် ☐ မရှိပါ ☐
အဖွဲ့အလိုက် ငွေစု၊ငွေချေး အစီအစဉ်	ကာလတိုချေးငွေ☐ ကာလလတ်ချေးငွေ☐ ကာလရှည်ချေးငွေ☐	၃-၆ လအတွင်း ☐ ၆လမှ တစ်နှစ်ထိ ☐ ၁နှစ်နှင့်အထက် ☐	အတိုးမဲ့☐၁ မှ ၂%☐ ၂ မှ၅%☐၅မှ၁၀%☐ ၁၀%ထက်☐	လိုအပ်သည်☐ မလိုအပ်ပါ ☐	နည်းသည်☐ ရှိသည် ☐ မရှိပါ ☐
ငွေချေးပေးသူ	ကာလတိုချေးငွေ☐ ကာလလတ်ချေးငွေ☐ ကာလရှည်ချေးငွေ☐	၃-၆ လအတွင်း ☐ ၆လမှ တစ်နှစ်ထိ ☐ ၁နှစ်နှင့်အထက် ☐	အတိုးမဲ့☐၁ မှ ၂%☐ ၂ မှ၅%☐၅မှ၁၀%☐ ၁၀%ထက်☐	လိုအပ်သည်☐ မလိုအပ်ပါ ☐	နည်းသည်☐ ရှိသည် ☐ မရှိပါ ☐
အပေါင်ဆိုင်	ကာလတိုချေးငွေ☐ ကာလလတ်ချေးငွေ☐ ကာလရှည်ချေးငွေ☐	၃-၆ လအတွင်း ☐ ၆လမှ တစ်နှစ်ထိ ☐ ၁နှစ်နှင့်အထက် ☐	အတိုးမဲ့☐၁ မှ ၂%☐ ၂ မှ၅%☐၅မှ၁၀%☐ ၁၀%ထက်☐	လိုအပ်သည်☐ မလိုအပ်ပါ ☐	နည်းသည်☐ ရှိသည် ☐ မရှိပါ ☐
မိတ်ဆွေနှင့် ဆွေမျိုးများ	ကာလတိုချေးငွေ☐ ကာလလတ်ချေးငွေ☐ ကာလရှည်ချေးငွေ☐	၃-၆ လအတွင်း ☐ ၆လမှ တစ်နှစ်ထိ ☐ ၁နှစ်နှင့်အထက် ☐	အတိုးမဲ့☐၁ မှ ၂%☐ ၂ မှ၅%☐၅မှ၁၀%☐ ၁၀%ထက်☐	လိုအပ်သည်☐ မလိုအပ်ပါ ☐	နည်းသည်☐ ရှိသည် ☐ မရှိပါ ☐

ရင်းမြစ် ... (၁) ဦးတည်အုပ်စု ဆွေးနွေးခြင်း - ရပ်မိရပ်ဖ အုပ်စု၊ လယ်သမား အုပ်စု၊ အမျိုးသမီး အုပ်စု၊ စိုက်ပျိုးမွေးမြူရေးမဟုတ်သော ဝင်ငွေရလုပ်ငန်းများ လုပ်ကိုင်သူ အုပ်စု၊ (၂) သက်ဆိုင်ရာ ငွေကြေးဝန်ဆောင်မှုပေးသောအဖွဲ့များ။

မှတ်ချက်။ ။မြန်မာ့စီးပွားရေးဘဏ်၏ သတ်မှတ်ချက်အရ ကာလတိုချေးငွေ ဆိုသည်မှာ <u>အနည်းဆုံး တစ်ရက်မှ အများဆုံး တစ်နှစ်အထိ</u>၊ ကာလလတ်ချေးငွေ ဆိုသည်မှာ <u>၃ နှစ်မှ ၅ နှစ်အထိ</u>၊ကာလရှည် ချေးငွေဆိုသည်မှာ <u>၅ နှစ်မှ ၁၀ နှစ် အထိ</u>ဟု သတ်မှတ်ထားပါသည်။ အကယ်၍ ၁၀ နှစ် ကာလအထက် ရှည်ကြာစွာ ချေးပေးသော ချေးငွေများရှိခဲ့သောကာလရှည်ချေးငွေတွင်သာထည့်သွင်းပေးရန်ဖြစ်ပါသည်။

လေ့လာတွေ့ရှိချက်။ ။ ချေးငွေကိစ္စနှင့် ပတ်သက်၍ မြစိမ်းရောင်ကျေးရွာစီမံကိန်းမှ ချေးငွေများ ရရှိနိုင်ကြောင်း သိရှိရသည်။

(စ) ပတ်ဝန်းကျင်နှင့် သဘာဝရင်းမြစ်များ စီမံခန့်ခွဲမှု

(စ-၁) ပတ်ဝန်းကျင်နှင့်သဘာဝရင်းမြစ်များစီမံခန့်ခွဲမှုအတွက် လက်ရှိအလေ့အကျင့်နှင့် အခက်အခဲများ

ဇယား (၂၉) သဘာဝပတ်ဝန်းကျင်နှင့် သဘာဝရင်းမြစ် စီမံခန့်ခွဲမှုအတွက် လက်ရှိအလေ့အကျင့်နှင့် အခက်အခဲများ

အခက်အခဲ	အန္တရာယ်ရှိမှု		
မြေဆီဩဇာ အခြေအနေ	မြင့်☐	လတ်☐	နိမ့်☐
အပင်မျိုးစိတ်များ	မြင့်☐	လတ်☐	နိမ့်☐
ဖျက်ပိုးနှင့်ရောဂါကာကွယ် ထိန်းချုပ်မှု	မြင့်☐	လတ်☐	နိမ့်☐
ရေအရင်းအမြစ်	မြင့်☐	လတ်☐	နိမ့်☐
ငါးမျိုးကွဲများ	မြင့်☐	လတ်☐	နိမ့်☐
အခြားတိရစ္ဆာန်မျိုးကွဲများ	မြင့်☐	လတ်☐	နိမ့်☐
စွန့်ပစ်ပစ္စည်း စီမံခန့်ခွဲမှု	မြင့်☐	လတ်☐	နိမ့်☐

ရင်းမြစ် ... ဦးတည်အုပ်စု ဆွေးနွေးခြင်း – ရပ်မိရပ်ဖ အုပ်စု၊ လယ်သမား အုပ်စု။

လေ့လာတွေ့ရှိချက်။ ။မရှိပါ။

(ဆ) ပညာရေး

(ဆ-၁) ပညာရေးနှင့် စာတတ်မြောက်မှု

ဇယား (၃၀) မူလတန်း၊ အလယ်တန်း၊ အထက်တန်းနှင့် တက္ကသိုလ်အဆင့် စာတတ်မြောက်မှုနှုန်း

အတန်းပညာ ပြီးမြောက်မှု	ကျား	မ	ပေါင်း
စာမတတ်သူဦးရေ	၅	၇	၁၂
မူလတန်းအဆင့်ရှိသူ ဦးရေ	၃၅	၅၀	၈၅
အလယ်တန်းအဆင့်ရှိသူ ဦးရေ	၁၇	၁၉	၃၆
အထက်တန်းအဆင့်ရှိသူ ဦးရေ	၁၂	၁၈	၃၀
တက္ကသိုလ်/ကောလိပ် အဆင့်ရှိသူ ဦးရေ	၇	၈	၁၅

ရင်းမြစ် ... အိမ်ထောင်စုစာရင်း ကောက်ယူမှု။

မှတ်ချက်။ ။ ဤဇယားကို ဖြည့်သွင်းရာတွင် ပြည်ထောင်စုသမ္မတ မြန်မာနိုင်ငံတော်အစိုးရ၊ **<u>ပညာရေးဝန်ကြီးဌာနမှ အသိအမှတ်ပြုထားသော</u>** <u>အတန်းပညာ တက်ရောက်ပြီး/တက်ရောက်ဆဲသူများကိုသာ</u> ဖြည့်သွင်းရန်ဖြစ်ပါသည်။ ဖော်ပြပါအချက်နှင့် ကိုက်ညီချင်းမရှိခဲ့သော် ဇယားတွင်ဖြည့်သွင်းခြင်းမရှိဘဲ လေ့လာတွေ့ရှိချက်တွင်သာမှတ်ချက်အနေဖြင့်ဖော်ပြရန်ဖြစ်ပါသည်။ အတန်းပညာပြီးမြောက်မှုဆိုသည် မှာတစ်ဦးတစ်ယောက်၏ဘဝတွင် သင်ယူလေ့လာခဲ့သော နောက်ဆုံးပညာရေးအဆင့်/ အခြေအနေကို ဆိုလိုပါသည်။

ဥပမာ – ယခု စာရင်းကောက်ယူချိန်တွင် ကျောင်းသူတစ်ယောက်သည် အဋ္ဌမတန်း (Grade 8) တွင်ပညာသင်ကြားနေသည်ဆိုသော် ထိုကျောင်းသူကို**"အလယ်တန်းအဆင့်ရှိသူဦးရေ"** တွင် ထည့်သွင်းရပါမည်။ ယခုစာရင်းကောက်ယူချိန်တွင် ကျောင်းသားတစ်ယောက်သည်တတိယတန်း (Grade 3) တွင် ပညာသင်ကြားနေသည်ဆိုသော်၊သို့မဟုတ်**ရေးတတ်ဖတ်တတ်အဆင့်သာ(ဥပမာဘုန်းကြီးကျောင်းထွက်**)ရှိသည်ဆိုသော်အဆိုပါကျောင်းသား/အဆိုပါပုဂ္ဂိုလ်ကို"မူလတန်းအဆင့်ရှိသူဦးရေ"တွင်သာထည့်သွင်းရပါမည်။ **"ဘုန်းကြီးကျောင်းသင်ပညာရေး** (ဘက–ကျောင်း)"ကို ဆည်းပူးခဲ့၊ ဆည်းပူးဆဲသော ကျောင်းသူ/သားများကို သက်ဆိုင်ရာအတန်းပညာအဆင့်အလိုက် ထည့်သွင်းရပါမည်။ ယခုစာရင်းကောက်ယူချိန်တွင် အခြေခံပညာမူလတန်းပညာကို သင်ယူပြီးဆုံးသင့်သည့်အရွယ်ကို ကျော်လွန်ပြီး ဖြစ်သော်လည်း စာလုံးဝမတတ်ပါက **"စာမတတ်သူဦးရေ"** တွင်သာ ဖြည့်သွင်းရန် ဖြစ်ပါသည်။

လေ့လာတွေ့ရှိချက်။ ။ မိမိတို့ကျေးရွာတွင် ပညာရေးအဆင့်အတန်းမှာ အသင့်အတင့်ရှိကြောင်း လေ့လာ တွေ့ရှိရပါသည်။

(ဆ–၂) ကျောင်းတက်နှုန်း

ဇယား (၃၁) ကျောင်းတက်နှုန်း

ပညာရေးအဆင့်အတန်း	ကျား	မ	ပေါင်း
မူလတန်း	၁၄	၁၅	၂၉
အလယ်တန်း	၁၇	၁၉	၃၆
အထက်တန်း	၈	၁၂	၂၀
တက္ကသိုလ်/ကောလိပ်	၃	၂	၅

ရင်းမြစ် ... (၁) ကျောင်းဝင်စာရင်း၊ (၂) ဆယ်အိမ်မှူးများ။

မှတ်ချက်။ ။ဤဇယားကို ဖြည့်သွင်းရာတွင် ပြည်ထောင်စုသမ္မတ မြန်မာနိုင်ငံတော်အစိုးရ၊ ပညာရေးဝန်ကြီး ဌာနမှ အသိအမှတ်ပြုထားသော စာသင်ကျောင်းများ၊ တက္ကသိုလ်ကောလိပ်များတွင် ပညာတက်ရောက်နေ သူများကိုသာ ဖြည့်သွင်းရန်ဖြစ်ပါသည်။ **၄င်းအပြင် "ဘုန်းကြီးကျောင်းသင်ပညာရေး" ကိုသင်ယူဆည်းပူးနေသော ကျောင်းသူ/သားများကို အခြေခံပညာဦးစီးဌာနမှ သတ်မှတ်ထားသော ပညာရေးစနစ်/အဆင့် သတ်မှတ်ချက်များနှင့်အညီ သတ်မှတ်ဖြည့်သွင်းရန် ဖြစ်ပါသည်။**

လေ့လာတွေ့ရှိချက်။ ။မိမိကျေးရွာတွင် မူလတန်းကျောင်းတက်သူဦးရေ(၁၂)ဦး၊ အလယ်တန်းကျောင်းတက်သူ(၈)ဦး၊အထက်တန်းကျောင်းတက်သူဦးရေ(၂၀)ဦးနှင့်တက္ကသိုလ်အဆင့်ရှိသူ(၅)ဦးရှိကြောင်းတွေ့ရှိရသည်။

(ဆ-၃) စာသင်ကျောင်းဆောင် အခြေအနေနှင့် ဝန်ဆောင်မှုများ

ဇယား (၃၂) စာသင်ကျောင်းဆောင် အခြေအနေနှင့် ဝန်ဆောင်မှုများ

အကြောင်းအရာ	(၁)			(၂)			(၃)		
က။ ကျောင်းအဆင့်	မူလတန်း ☐ မူလွန် ☐ အလယ်တန်း(ခွဲ) ☐ အလယ်တန်း ☐ အထက်တန်း(ခွဲ) ☐ အထက်တန်း ☐			မူလတန်း ☐ မူလွန် ☐ အလယ်တန်း(ခွဲ) ☐ အလယ်တန်း ☐ အထက်တန်း(ခွဲ) ☐ အထက်တန်း ☐			မူလတန်း ☐ မူလွန် ☐ အလယ်တန်း(ခွဲ) ☐ အလယ်တန်း ☐ အထက်တန်း(ခွဲ) ☐ အထက်တန်း ☐		
ခ။ ရွာမှ အကွာအဝေး (မိုင်)	၀ မှ ၁ မိုင် ☐ ၁ မိုင် မှ ၃ မိုင် ☐ ၁၅ မိုင် မှ ၂၀ မိုင် ☐ ၂၀ မိုင် အထက် ☐			၀ မှ ၁ မိုင် ☐ ၁ မိုင် မှ ၃ မိုင် ☐ ၁၅ မိုင် မှ ၂၀ မိုင် ☐ ၂၀ မိုင် အထက် ☐			၀ မှ ၁ မိုင် ☐ ၁ မိုင် မှ ၃ မိုင် ☐ ၁၅ မိုင် မှ ၂၀ မိုင် ☐ ၂၀ မိုင် အထက် ☐		
ဂ။ သယ်ယူပို့ဆောင်ရေး ဝန်ဆောင်မှု	ခြေလျင် ☐ စက်ဘီး ☐ ဆိုင်ကယ် ☐ ကား ☐			ခြေလျင် ☐ စက်ဘီး ☐ ဆိုင်ကယ် ☐ ကား ☐			ခြေလျင် ☐ စက်ဘီး ☐ ဆိုင်ကယ် ☐ ကား ☐		
ဃ။ စာသင်ကျောင်း၏ စုစုပေါင်းကြမ်းခင်းဧရိယာ (စတုရန်းပေ)*									
c။ အမိုး၊ နံရံ၊အခင်းအရည်အသွေး	ကောင်း☐ သင့်☐ ညံ့☐			ကောင်း☐ သင့်☐ ညံ့☐			ကောင်း☐ သင့်☐ ညံ့☐		
စ။ ကျောင်းသုံးပရိဘောဂ လုံလောက်မှု	လုံလောက်မှုရှိသည်☐ မလုံလောက်ပါ ☐			လုံလောက်မှုရှိသည်☐ မလုံလောက်ပါ ☐			လုံလောက်မှုရှိသည်☐ မလုံလောက်ပါ ☐		
ဆ။ ကျောင်းအိမ်သာအခြေအနေ	ကောင်း ☐ သင့် ☐ ညံ့ ☐ မရှိ ☐			ကောင်း ☐ သင့် ☐ ညံ့ ☐ မရှိ ☐			ကောင်း ☐ သင့် ☐ ညံ့ ☐ မရှိ ☐		
စျ။ ကျောင်းအာဟာရတိုက်ကျွေးမှု	တိုက်ကျွေးမှုရှိသည်☐ တိုက်ကျွေးမှု မရှိပါ ☐			တိုက်ကျွေးမှုရှိသည်☐ တိုက်ကျွေးမှု မရှိပါ ☐			တိုက်ကျွေးမှုရှိသည်☐ တိုက်ကျွေးမှု မရှိပါ ☐		
ဇ။ ကျောင်းဆရာ/မ ဦးရေ	**ကျား**	**မ**	**ပေါင်း**	**ကျား**	**မ**	**ပေါင်း**	**ကျား**	**မ**	**ပေါင်း**
အစိုးရခန့်	-	၅	၅						
ကျေးရွာခန့်									

ရင်းမြစ် ... (၁) ဦးတည်အုပ်စု ဆွေးနွေးခြင်း - ရပ်မိရပ်ဖ အုပ်စု၊ (၂) မိဘဆရာအသင်း။

မှတ်ချက်။ ။ ကျေးရွာတွင် စာသင်ကျောင်းမရှိပါက (က၊ ခ၊ ဂ)ကိုသာ ဖြေဆိုရပါမည်။ စာသင်ကျောင်း၏ စုစုပေါင်းကြမ်းခင်းဧရိယာ(စတုရန်းပေ =အလျား ×အနံ)သည် စာသင်ကျောင်း တစ်ကျောင်းအတွင်းရှိကျောင်းအဆောက်အဦအားလုံး၏ စုစုပေါင်းဧရိယာကို ဆိုလိုသည်။

လေ့လာတွေ့ရှိချက်။ ။ မိမိတို့ကျေးရွာတွင် မူလတန်းကျောင်းရှိသဖြင့် မူလတန်းအရွယ်ကလေးတိုင်း မူလတန်းပညာကိုသင်ယူနိုင်ကြသည်။

(ဆ-၄) ပညာရေး အခက်အခဲနှင့် ပြဿနာများ

ဇယား (၃၃) ပညာရေး အခက်အခဲနှင့် ပြဿနာများ

အခက်အခဲ/ ပြဿနာ	ရှင်းလင်းချက်
ကျောင်းဆရာ/မ ရရှိနိုင်မှု	လုံလောက် ☐ မလုံလောက် ☐
တပည့် - ဆရာ အချိုး	၄၀: ၁ အောက် ☐ ၄၀: ၁ အထက် ☐
မူလတန်းပညာ ကျောင်းထွက်နှုန်း	မရှိ ☐ နည်း ☐ လတ် ☐ များ ☐
မသန်စွမ်းသူများအတွက် ပညာရေးအထူးအစီအစဉ်	ရှိ ☐ မရှိ ☐
ကျောင်းသုံးစာအုပ်နှင့် စာရေးကိရိယာ	လုံလောက် ☐ မလုံလောက် ☐
ဆင်းရဲသောမိသားစုများအတွက်ကျောင်းစရိတ် မတတ်နိုင်မှု	မြင့် ☐ အသင့်အတင့် ☐
ကျောင်းအားကစားဆိုင်ရာပစ္စည်းများလက်လှမ်းမီမှု	မရှိ ☐ နည်း ☐
မိဘဆရာအသင်း၏အခန်းကဏ္ဍ	ကောင်း ☐ သင့် ☐ ညံ့ ☐

ရင်းမြစ် ... (၁) ဦးတည်အုပ်စု ဆွေးနွေးခြင်း - ရပ်မိရပ်ဖ အုပ်စု၊ (၂) မိဘဆရာအသင်း။

လေ့လာတွေ့ရှိချက်။ ။ မိမိတို့ကျေးရွာတွင် ဆရာ/ဆရာမလုံလောက်စွာရှိပါသည်။

(ဇ) ကျန်းမာရေးနှင့် အာဟာရ

(ဇ-၁) အဖြစ်များသော ရောဂါများ

ဇယား (၃၄) အဖြစ်များသော ရောဂါများ

#	*ရောဂါ*	*ပျံ့နှံ့မှု/ဖြစ်ပွားမှု*
၁	ဝမ်းပျက်ဝမ်းလျှောဝ	*မြင့်☐ နိမ့်☐ မရှိ☐*
၂	သွေးလွန်တုပ်ကွေး	*မြင့်☐ နိမ့်☐ မရှိ☐*
၃	ငှက်ဖျား	*မြင့်☐ နိမ့်☐ မရှိ☐*
၄	အသက်ရှူလမ်းကြောင်း ကူးစက်ရောဂါ	*မြင့်☐ နိမ့်☐ မရှိ☐*
၅	HIV,AIDS,လိင်မှတဆင့်ကူးစက်နိုင်သောရောဂါများ	*မြင့်☐ နိမ့်☐ မရှိ☐*
၆	တီဘီ	*မြင့်☐ နိမ့်☐ မရှိ☐*
၇	ဆီးချို	*မြင့်☐ နိမ့်☐ မရှိ☐*
၈	သွေးတိုး	*မြင့်☐ နိမ့်☐ မရှိ☐*
၉	အသည်းရောဂါ (ဘီ၊ စီ)	*မြင့်☐ နိမ့်☐ မရှိ☐*
၁၀	အာဟာရ ချို့တဲ့မှု	*မြင့်☐ နိမ့်☐ မရှိ☐*
၁၁	အခြား ကူးစက်နိုင်သော ရောဂါများ	*မြင့်☐ နိမ့်☐ မရှိ☐*

ရင်းမြစ် ... (၁) ဦးတည်အုပ်စု ဆွေးနွေးခြင်း - ရပ်မိရပ်ဖ အုပ်စု၊ အမျိုးသမီး အုပ်စု (၂) ကျေးလက်ကျန်းမာ ရေးဌာန/ကျေးလက်ကျန်းမာရေး ဌာနခွဲ။

လေ့လာတွေ့ရှိချက်။ ။ မိမိတို့ကျေးရွာတွင် ရာသီအလိုက်ရောဂါများ ဖြစ်ပွားတတ်ပါသည်။

(၈-၂) လွန်ခဲ့သော (၁၂) လအတွင်း ကာကွယ်ဆေးထိုးနှံမှု

ဇယား (၃၅) လွန်ခဲ့သော (၁၂) လအတွင်း ကာကွယ်ဆေးထိုးနှံမှု

စဉ်	ကာကွယ်ဆေးထိုးခြင်း (ရှိ၊ မရှိ အမှန်ခြစ်ရန ်)	ရှိ	မရှိ
၁	အဆုတ်ရောဂါ	√	
၂	ဆုံဆို့၊ ကြက်ညှာ၊ မေးခိုင်နှင့် အသည်းရောင် အသားဝါ	√	
၃	ပိုလီယိုရောဂါ	√	
၄	မေးခိုင် (ကိုယ်ဝန်ဆောင် ကာလအတွင်း)	√	
၅	ဝက်သက်ရောဂါ	√	
၆	အခြား စုပေါင်းကာကွယ်ဆေး ထိုးနှံမှု	√	
၇	အာဟာရ မှတ်တမ်းယူမှု (အရပ်အမြင့်၊ အလေးချိန်၊ လက်မောင်းပတ်)	√	
၈	အာဟာရ ပညာပေး အစီအစဉ်	√	

ရင်းမြစ် ... (၁) ဦးတည်အုပ်စုဆွေးနွေးခြင်း – ရပ်မိရပ်ဖအုပ်စု၊ အမျိုးသမီးအုပ်စု၊ (၂) ကျေးလက်ကျန်းမာရေးဌာန/ကျေးလက်ကျန်းမာရေးဌာနခွဲ။

လေ့လာတွေ့ရှိချက်။ ။ မိမိတို့ကျေးရွာသည် မိုင်းတုံပြည်သူ့ဆေးရုံသို့ (၁)နှစ်လျှင်(၂)ကြိမ်ကာကွယ်ဆေးသွားရောက်ထိုးနှံပါသည်။

(၈-၃) ကျန်းမာရေးအထောက်အပံ့များ(ဆေးရုံ/ဆေးပေးခန်းများ)

ဇယား (၃၆) ကျန်းမာရေး အထောက်အပံ့နှင့် ဝန်ဆောင်မှုများ

ကျန်းမာရေး ဝန်ဆောင်မှု	ခရီး အကွာအဝေး (မိုင်)	အခန်း/ကုတင် လုံလောက်မှု
ကျေးလက်ကျန်းမာရေး ဌာန/ ဌာနခွဲ	၀ မှ ၁ မိုင် ☐ ၁ မိုင် မှ ၃ မိုင် ☐ ၃ မိုင်မှ ၅ မိုင်☐၅ မိုင် မှ ၁၀မိုင် ☐ ၁၀ မိုင်အထက် ☐	ရှိ ☐ မရှိ ☐
တိုက်နယ် ဆေးရုံ	၀ မှ ၁ မိုင် ☐ ၁ မိုင် မှ ၃ မိုင် ☐ ၃ မိုင်မှ ၅ မိုင်☐၅ မိုင် မှ ၁၀မိုင် ☐ ၁၀ မိုင်အထက် ☐	ရှိ ☐ မရှိ ☐
မြို့နယ် ဆေးရုံ	၀ မှ ၁ မိုင် ☐ ၁ မိုင် မှ ၃ မိုင် ☐ ၃ မိုင်မှ ၅ မိုင်☐၅ မိုင် မှ ၁၀မိုင် ☐ ၁၀ မိုင်အထက် ☐	ရှိ ☐ မရှိ ☐
ဆေးဆိုင်	ရွာတွင်(သို့ရွာအနီအနားတွင်ဆေးဆိုင်ရှိသည်☐ ရွာတွင်(သို့)ရွာအနီးအနားတွင်ဆေးဆိုင်မရှိပါ ☐	ဆေးဆိုင်တွင်ဆေးဝါးများကိုစနစ်တကျ သိုလှောင်ထားသည်☐ ဆေးဆိုင်တွင် ဆေးဝါးများကိုစနစ်တကျ သိုလှောင်ထားခြင်းမရှိပါ ☐

ရင်းမြစ် (၁)ဦးတည်အုပ်စုဆွေးနွေးခြင်း-ရပ်မိရပ်ဖအုပ်စု၊အမျိုးသမီးအုပ်စု၊(၂)ကျေးလက်ကျန်းမာရေးဌာန/ကျေးလက်ကျန်းမာရေး ဌာနခွဲ။

လေ့လာတွေ့ရှိချက်။ ။ မိမိတို့ကျေးရွာ၏ ကျန်းမာရေးအတွက် မိုင်းတုံမြို့နယ်ပြည်သူ့ဆေးရုံသို့ သွားရောက်ကုသကြပါသည်။

(စျ) ရေနှင့် ပတ်ဝန်းကျင် သန့်ရှင်းရေး

(စျ-၁) သောက်သုံးရေ ရရှိမှု

ဇယား (၃၇) သောက်သုံးရေ ရရှိနိုင်မှု

ရေရရှိနိုင်မှု	အသုံးပြု သော အိမ်ထောင်စု	သောက်သုံးရေအရည်အသွေးစမ်းသပ်စစ်ဆေးထားမှု(စနစ်တကျစမ်းသပ်စစ်ဆေး ထားမှုရှိပါက "ရှိ"၊မရှိပါက "မရှိ")	ရေအရည်အသွေး(သောက်သုံးရေအရည်အသွေးစမ်းသပ်စစ်ဆေးထားမှုတွင် "ရှိ"ဟုဖြေဆိုထားပါကဖြေဆိုရန်။ "မရှိ" ဟုဖြေဆိုထားပါကဖြေရန် မလို)	သောက်သုံးရေရရှိနိုင်မှုနှင့်လုံလောက်မှုအခြေအနေ(ရာသီမရွေးရပါကရွေ၊ မိုးနှင့်ဆောင်းရာသီသုံးမျိုးလုံးကိုရွေးပေးပါရန်)
ရေတွင်း		ရှိ☐ မရှိ☐	ကောင်း☐ သင့်☐ညံ့☐	နွေ☐မိုး☐ဆောင်း ☐
အဝီစိတွင်း/ စက်တပ်		ရှိ☐ မရှိ☐	ကောင်း☐ သင့်☐ညံ့☐	နွေ☐မိုး☐ဆောင်း ☐
အဝီစိတွင်း/ တုံကင်		ရှိ☐ မရှိ☐	ကောင်း☐ သင့်☐ညံ့☐	နွေ☐မိုး☐ဆောင်း ☐
မိုးရေ သိုလှောင်ကန်		ရှိ☐ မရှိ☐	ကောင်း☐သင့်☐ ညံ့☐	နွေ☐မိုး☐ဆောင်း ☐
မြစ်/ချောင်းရေ		ရှိ☐ မရှိ☐	ကောင်း☐ သင့်☐ညံ့☐	နွေ☐မိုး☐ဆောင်း ☐
ရေကန်		ရှိ☐ မရှိ☐	ကောင်း☐ သင့်☐ညံ့☐	နွေ☐မိုး☐ဆောင်း ☐
စိမ့်စမ်းရေ		ရှိ☐ မရှိ☐	ကောင်း☐ သင့်☐ညံ့☐	နွေ☐မိုး☐ဆောင်း ☐

ရင်းမြစ်... (၁) အိမ်ထောင်စုစာရင်း ကောက်ယူမှု၊ (၂) ဦးတည်အုပ်စု ဆွေးနွေးခြင်း - ရပ်မိရပ်ဖ အုပ်စု၊ အမျိုးသမီးအုပ်စု၊ (၃) ကျေးရွာသယံဇာတပြေမြေပုံ။

လေ့လာတွေ့ရှိချက်။ ။ မိမိတို့ကျေးရွာသည် သောက်သုံးရေအတွက်တွင်းရေကိုအဓိကထား အသုံးပြုကြသည်။

(စျ-၂) သန့်ရှင်းရေး အခြေအနေ (အိမ်သာအမျိုးအစားနှင့် အိမ်ထောင်စု အရေအတွက်)

ဇယား (၃၈) အိမ်သာ အမျိုးအစား

သုံးစွဲနိုင်သော အိမ်သာ အမျိုးအစား	သုံးစွဲနိုင်သော အိမ်ထောင်စု
သန့်ရှင်းသော ယင်လုံအိမ်သာ သုံးစွဲမှု	
ရေဆွဲ အိမ်သာ	
ရေလောင်း/ယင်လုံအိမ်သာ	၄၈
မသန့်ရှင်းသော ယင်လုံအိမ်သာ သုံးစွဲမှု	
တွင်း/ဇလားအိမ်သာ	
တွင်းမရှိ အိမ်သာ	
အိမ်သာမရှိ	

ရင်းမြစ်... (၁) အိမ်ထောင်စုစာရင်း ကောက်ယူမှု၊ (၂) ဦးတည်အုပ်စု ဆွေးနွေးခြင်း - ရပ်မိရပ်ဖ အုပ်စု၊ အမျိုးသမီး အုပ်စု၊ (၃) ကျေးလက်ကျန်းမာရေးဌာန/ကျေးလက်ကျန်းမာရေးဌာနခွဲ။

လေ့လာတွေ့ရှိချက်။ ။ မိမိတို့ကျေးရွာတွင် ယင်လုံအိမ်သာများသာ အသုံးပြုကြပါသည်။

(ည) ကျား - မ ရေးရာ

ဇယား (၃၉) ကျား - မ ရေးရာ

#	*ကျေးရွာ၏ လူမှုစီးပွား ဖွံ့ဖြိုးစေရေးအတွက် အမျိုးသမီးများ၏ စွမ်းဆောင်ရည်မြှင့်သင့်သော အချက်များ*	*ဦးတည်အုပ်စုဆွေးနွေးပွဲတွင် တက်ရောက်သူများမှ မှန်သည်ဟု ယူဆသော တစ်ခုကို ရွေးပေးပါရန်*	
၁	ကျေးရွာ စီမံအုပ်ချုပ်မှုစနစ်တွင် အမျိုးသမီးများ တက်ကြွစွာ ပါဝင်မှု/ခေါင်းဆောင်မှု	*ရှိ*☐	*မရှိ*☐
၂	ကျေးရွာဖွံ့ဖြိုးရေးလုပ်ငန်းများနှင့် အဖွဲ့အစည်းများ တွင် အမျိုးသမီးများ တက်ကြွစွာ ပါဝင်ဆောင်ရွက်မှု	*ရှိ*☐	*မရှိ*☐
၃	**လွန်ခဲ့သောနှစ်အတွင်း ကျေးရွာအတွင်းရှိ မိန်းကလေးများ/အမျိုးသမီးများအား သံသယဖြစ်ဖွယ် အကြမ်းဖက်မှု (သို့) တိုင်ကြားမှုများ**	*ရှိ*☐	*မရှိ*☐
၄	**အမျိုးသမီးရေးရာ အကြမ်းဖက်မှုများအတွက် ဥပဒေနှင့် တရားမျှတမှုဆိုင်ရာများအတွက် လူထု၏ အသိအမြင်ရှိမှု**	*ရှိ*☐	*မရှိ*☐

ရင်းမြစ်(၁) အဖွဲ့အစည်းများစာရင်း၊(၂) ဦးတည်အုပ်စု ဆွေးနွေးခြင်း- ရပ်မိရပ်ဖအုပ်စု၊ အမျိုးသမီးအုပ်စု။

လေ့လာတွေ့ရှိချက်။ ။မိမိတို့ကျေးရွာတွင်းရှိ အမျိုးသမီးများသည်ကျေးရွာဖွံ့ဖြိုးရေးလုပ်ငန်းများတွင် တက်ကြွ စွာပါဝင်ဆောင်ရွက်ကြပြီး အကြမ်းဖက်မှုများမရှိပါ။

(ဌ) အခြေခံ အဆောက်အဦများ အခြေအနေ

(ဌ-၁) ကျေးရွာ၏ လမ်းတည်ရှိမှု

ဇယား (၄၀) ကျေးရွာ၏ လမ်းတည်ရှိမှု အခြေအနေ

လမ်းအမျိုးအစား	အမျိုးအစား	အရည် အသွေး	တည်ဆောက်ခဲ့သောနှစ်	ရာသီအလိုက် သုံးစွဲနိုင်မှု	လမ်းအရှည် (မိုင်)
ရွာတွင်းလမ်း	၁☐ ၂☐ ၃☐ ၄☐ ၅☐	ကောင်း☐ သင့်☐ ညံ့ ☐	ဒေလမှာနှစ်☐ ၂နှစ်မှ၅နှစ်☐ ၅နှစ်အထက်☐	ပွင့်လင်းရာသီ☐ တစ်နှစ်ပတ်လုံ☐	၀-၁ မိုင်☐၁-၅မိုင်☐ ၅-၁၀ မိုင် ☐ ၁၀မိုင်အထက်☐
ချဉ်းကပ်လမ်း	၁☐ ၂☐ ၃☐ ၄☐ ၅☐	ကောင်း☐ သင့် ☐ ညံ့ ☐	ဒေလမှ ၁နှစ် ☐ ၂နှစ်မှ ၅နှစ် ☐ ၅နှစ်အထက်☐	ပွင့်လင်း ရာသီ ☐ တစ်နှစ်ပတ်လုံ☐	၀-၁ မိုင်☐၁-၅မိုင်☐ ၅-၁၀ မိုင် ☐ ၁၀မိုင်အထက်☐
ရွာချင်းဆက်လမ်း	၁☐ ၂☐ ၃☐ ၄☐ ၅☐	ကောင်း☐ သင့် ☐ ညံ့ ☐	ဒေလမှ ၁နှစ် ☐ ၂နှစ်မှ၅နှစ် ☐ ၅နှစ်အထက်☐	ပွင့်လင်း ရာသီ ☐ တစ်နှစ်ပတ်လုံ☐	၀-၁ မိုင်☐၁-၅မိုင်☐ ၅-၁၀ မိုင် ☐ ၁၀မိုင်အထက်☐

ရင်းမြစ်... ဦးတည်အုပ်စု ဆွေးနွေးခြင်း – ရပ်မိရပ်ဖ အုပ်စု။
မှတ်ချက်။ ။မြေသားလမ်း – ၁၊ ကျောက်ခင်းလမ်း – ၂ ၊ကျောက်ချောလမ်း –၃၊ ကွန်ကရစ်လမ်း – ၄၊ ကတ္တရာလမ်း–၅

လေ့လာတွေ့ရှိချက်။ ။မိမိတို့ကျေးရွာသည် ကျေးရွာတွင်းလမ်းများနှင့်ရွာချင်းဆက်လမ်းများ မှာ မြေသားလမ်းဖြစ်ပြီး မိုးရာသီတွင်သွားလာရခက်ခဲပါသည်။

(ဌ–၂) ကျေးရွာ၏ တံတားတည်ရှိမှု
ဇယား (၄၁) ကျေးရွာ၏ တံတားတည်ရှိမှု အခြေအနေ

တံတား အမျိုးအစား	**အရွယ်အစား (အလျား၊အနံ၊အမြင့်)**	**အရည် အသွေး**	**တည်ဆောက် ခဲ့သောနှစ်**	**ရာသီအလိုက် သုံးစွဲနိုင်မှု**
ဆိပ်ခံ တံတား		**ကောင်း** ☐ **သင့်** ☐ **ညံ့** ☐	**ဒေလမှာနှစ်** ☐ **၂နှစ်မှ၅နှစ်** ☐ **၅နှစ်အထက်** ☐	**ပွင့်လင်း ရာသီ** ☐ **တစ်နှစ်ပတ်လုံး** ☐
ကွန်ကရစ် တံတား		**ကောင်း** ☐ **သင့်** ☐ **ညံ့** ☐	**ဒေလမှာနှစ်** ☐ **၂နှစ်မှ၅နှစ်** ☐ **၅နှစ်အထက်** ☐	**ပွင့်လင်း ရာသီ** ☐ **တစ်နှစ်ပတ်လုံး** ☐
သစ်သား တံတား		**ကောင်း** ☐ **သင့်** ☐ **ညံ့** ☐	**ဒေလမှာနှစ်** ☐ **၂နှစ်မှ၅နှစ်** ☐ **၅နှစ်အထက်** ☐	**ပွင့်လင်း ရာသီ** ☐ **တစ်နှစ်ပတ်လုံး** ☐
ကြိုးတံတား		**ကောင်း** ☐ **သင့်** ☐ **ညံ့** ☐	ဒေလမှာနှစ် ☐ ၂နှစ်မှ၅နှစ် ☐ ၅နှစ်အထက် ☐	ပွင့်လင်း ရာသီ ☐ တစ်နှစ်ပတ်လုံး ☐
ဝါးတံတား		**ကောင်း** ☐ **သင့်** ☐ **ညံ့** ☐	ဒေလမှာနှစ် ☐ ၂နှစ်မှ၅နှစ် ☐ ၅နှစ်အထက် ☐	ပွင့်လင်း ရာသီ ☐တစ်နှစ်ပတ်လုံး ☐
ရေပြွန်		**ကောင်း** ☐ **သင့်** ☐ **ညံ့** ☐	ဒေလမှာနှစ် ☐ ၂နှစ်မှ၅နှစ် ☐ ၅နှစ်အထက် ☐	ပွင့်လင်း ရာသီ ☐ တစ်နှစ်ပတ်လုံး ☐
ရေကျော်		**ကောင်း** ☐ **သင့်** ☐ **ညံ့** ☐	ဒေလမှာနှစ် ☐ ၂နှစ်မှ၅နှစ် ☐ ၅နှစ်အထက် ☐	ပွင့်လင်း ရာသီ ☐ တစ်နှစ်ပတ်လုံး ☐

ရင်းမြစ်... ဦးတည်အုပ်စု ဆွေးနွေးခြင်း – ရပ်မိရပ်ဖ အုပ်စု။

လေ့လာတွေ့ရှိချက်။ ။မရှိပါ။

(၆-၃) ရေကြောင်း သယ်ယူပို့ဆောင်ရေး

ဇယား (၄၂) ရေကြောင်း သယ်ယူပို့ဆောင်ရေး (အသုံးမပြုပါက အကွာအဝေး (မိုင်) အကွက်အောက် ရှိ အသုံးမပြုပါ အကွက်တွင် ✓ ခြစ်ပါ)။

သယ်ယူပို့ဆောင်ရေး	အကွာအဝေး (မိုင်)	ယာဉ်အမျိုးအစား	ရာသီအလိုက် သုံးစွဲနိုင်မှု
မြစ်ကြောင်း	၀ မှ ၁၀ မိုင် ☐ ၁၁ မှ ၂၀ မိုင် ☐ ၂၁ မှ ၅၀ မိုင် ☐ ၅၀မိုင် အထက် ☐ အသုံးမပြုပါ ☐	၁ ☐ ၂ ☐ ၃ ☐	ပွင့်လင်းရာသီ☐ တစ်နှစ်ပတ်လုံး☐
ပင်လယ်ရေကြောင်း	၀ မှ ၁၀ မိုင် ☐ ၁၁ မှ ၂၀ မိုင် ☐ ၂၁ မှ ၅၀ မိုင် ☐ ၅၀မိုင် အထက် ☐ အသုံးမပြုပါ ☐	၁ ☐ ၂ ☐ ၃ ☐	ပွင့်လင်းရာသီ☐ တစ်နှစ်ပတ်လုံး☐

ရင်းမြစ်... ဦးတည်အုပ်စု ဆွေးနွေးခြင်း - ရပ်မိရပ်ဖအုပ်စု။

မှတ်ချက်။ ၁ - လှေ၊ သမ္ဘာန်၊ ၂ - စက်လှေ၊ ၃ - သင်္ဘော။

လေ့လာတွေ့ရှိချက်။ ။မရှိပါ။

(၆-၄) သယ်ယူပို့ဆောင်ရေးယာဉ်များနှင့် ဝန်ဆောင်မှုများ

ဇယား (၄၃) သယ်ယူပို့ဆောင်ရေးယာဉ်များ

ယာဉ်အမျိုးအစား	လှေ၊ သမ္ဘာန်	စက်လှေ	စက်ဘီး	မော်တော်ဆိုင်ကယ်	သုံးဘီးဆိုင်ကယ်	ထော်လာဂျီ	ကား	မြင်းလှည်း	နွားလှည်း
အရေအတွက်				၄၈			၂		

ရင်းမြစ်...အိမ်ထောင်စုစာရင်း ကောက်ယူမှု။

လေ့လာတွေ့ရှိချက်။ ။ သယ်ယူပို့ဆောင်ရေးယာဉ်အသုံးချမှုအတွက်ကားနှင့်မော်တော်ဆိုင်ကယ်များ ဖြင့်သာ အသုံးပြုသွားလာကြပါသည်။

(၄) လျှပ်စစ်မီးရရှိမှု

ဇယား (၄၄) **လျှပ်စစ်မီးရရှိမှု အခြေအနေ**

ရင်းမြစ်	အိမ်ထောင်စု	ပြုပြင်ထိန်းသိမ်းရေးစနစ်	အခက်အခဲ
မဟာဓာတ်အားလိုင်း		ကောင်း☐သင့်☐ညံ့☐ မဖြေဆို☐	ရှိ ☐ မရှိ☐
ဆိုလာစနစ်	၄၈	ကောင်း☐သင့်☐ ညံ့☐မဖြေဆို☐	ရှိ ☐ မရှိ☐
အသေးစားရေအားလျှပ်စစ်		ကောင်း☐သင့်☐ညံ့☐ မဖြေဆို☐	ရှိ ☐ မရှိ☐
ဒီဇယ်သုံးအင်ဂျင်		ကောင်း☐သင့်☐ညံ့☐ မဖြေဆို☐	ရှိ ☐ မရှိ☐
လေစွမ်းအင်		ကောင်း☐သင့်☐ညံ့☐ မဖြေဆို☐	ရှိ ☐ မရှိ☐
ဇီဝလောင်စာ		ကောင်း☐သင့်☐ညံ့☐ မဖြေဆို☐	ရှိ ☐ မရှိ☐
အမျိုးအမည်ခွဲခြားဖော်ပြခြင်းမပြုနိုင်သောလျှပ်စစ်ဓာတ်အားပေးစနစ်		ကောင်း☐သင့်☐ညံ့☐ မဖြေဆို☐	ရှိ ☐ မရှိ☐
လျှပ်စစ်မီးအသုံးမပြုနိုင်သော		☒	☒

ရင်းမြစ်... (၁) အိမ်ထောင်စုစာရင်း ကောက်ယူမှု၊ (၂) ဦးတည်အုပ်စု ဆွေးနွေးခြင်း – ရပ်မိရပ်ဖ အုပ်စု။

လေ့လာတွေ့ရှိချက်။ ။ မိမိတို့ကျေးရွာတွင် လျှပ်စစ်မီးကို ဆိုလာစနစ်ဖြင့်သာ အသုံးပြုကြပါသည်။

(၃) ဆက်သွယ်ရေးနှင့် သတင်းအချက်အလက်ဆိုင်ရာ နည်းပညာ

ဇယား (၄၅) **ဆက်သွယ်ရေးနှင့် သတင်းအချက်အလက် နည်းပညာ အခြေအနေ**

စဉ်	ဖုန်း	ရေဒီယို	တီဗီ	ဂြိုလ်တုစလောင်း
အရေအတွက်	၄၈			

ရင်းမြစ်... အိမ်ထောင်စုစာရင်း ကောက်ယူမှု။

လေ့လာတွေ့ရှိချက်။ ။ ကျေးရွာတွင်ဆက်သွယ်ရေးသုံးကိရိယာတွက်ဖုန်းလိုင်းနှင့်အင်တာနက်လိုင်းများကောင်းမွန်သဖြင့် သတင်းများအချိန်နှင့်တပြေးညီရရှိပါသည်။

(၀) ယဉ်ကျေးမှုနှင့် လူငယ်ဖွံ့ဖြိုးရေး
ဇယား (၄၆) ယဉ်ကျေးမှုနှင့် လူငယ်ဖွံ့ဖြိုးရေး အခြေအနေ

ယဉ်ကျေးမှုနှင့်လူငယ်ဖွံ့ဖြိုးရေးဆိုင်ရာများ	ဝန်ဆောင်မှု
လူငယ်များ အနားယူအပန်းဖြေရန် နေရာများ ပျော်ပွဲရွှင်ပွဲများရှိခြင်း	ရှိ ☐ မရှိ☐ မဖြေဆိုပါ☐
လူမှုရေးလုပ်ငန်းများတွင် ပါဝင်မှု	ကောင် ☐ သင့်☐ ညံ့☐ မဖြေဆိုပါ☐
ဘာသာရေးလုပ်ငန်းများတွင် ပါဝင်မှု	ကောင်း☐ သင့်☐ ညံ့☐ မဖြေဆိုပါ☐
အားကစားနှင့်ကာယလေ့ကျင့်ခန်းများပြုလုပ်ရန်နေရာနှင့် အထောက်အကူပြုပစ္စည်းများ ရှိခြင်း	ကောင်း☐ သင့်☐ ညံ့☐ မဖြေဆိုပါ
ဖွံ့ဖြိုးရေးလုပ်ငန်းများတွင် ပါဝင်မှု	ကောင်း☐ သင့်☐ ညံ့☐ မဖြေဆိုပါ☐
ရိုးရာဓလေ့ထုံးစံများနှင့်ယဉ်ကျေးမှုအမွေအနှစ်များ ထိန်းသိမ်းစောင့်ရှောက်ခြင်းတွင်ပါဝင်မှု	မရှိ ☐ နည်း ☐ များ☐
စိတ်ဝင်စားရာများကိုမိမိကိုယ်တိုင်လေ့လာသင်ယူနိုင်မည့်နေရာများ၊လူငယ်ရိပ်သာများ၊စာကြည့်တိုက်များ စသည်တို့တွင်ဝင်ရောက်လေ့လာသင်ယူနိုင်ခြင်း	ရှိ ☐ မရှိ ☐ မဖြေဆိုပါ ☐

ရင်းမြစ်... ဦးတည်အုပ်စု ဆွေးနွေးခြင်း – လူငယ် အုပ်စု။

လေ့လာတွေ့ရှိချက်။ ။ကျေးရွာတွင်းရှိလူငယ်များသည် ရိုးရာဓလေ့နှင့်ဘာသာရေးများတွင် တက်ကြွစွာ ပါဝင်ဆောင်ရွက်ကြပြီးလူငယ်များအပန်းဖြေနားရန်အတွက်အားကစားကွင်းများမရှိပါ။

(၈) ကျေးရွာတည်ငြိမ်ရေးနှင့် ဘေးကင်းလုံခြုံရေး အခြေအနေ
(၈-၁) လုံခြုံရေးဆိုင်ရာ ဝန်ဆောင်မှုများအား လက်လှမ်းမီမှု
ဇယား (၄၇) ဘေးကင်းလုံခြုံရေး၊ ဝန်ဆောင်မှု အထောက်အကူများအား လက်လှမ်းမီမှု

ဝန်ဆောင်မှုများ	ရှင်းလင်းချက်
တယ်လီဖုန်းလိုင်း၊တယ်လီဖုန်းတာဝါတိုင်များ၊ကြေးနန်းလိုင်း၊အင်တာနက်လိုင်း၊ရုပ်မြင်သံကြားလိုင်း၊ရေဒီယိုလိုင်း စသောဆက်သွယ်ရေးနှင့်သတင်းအချက်အလက်ဖြန့်ဝေခြင်းဆိုင်ရာအထောက်အကူပြုအဆောက်အဦများရှိခြင်း	ရှိ ☐ မရှိ ☐ မဖြေဆိုပါ ☐
အာမခံလုပ်ငန်းများ၏ဝန်ဆောင်မှုများကိုရရှိနိုင်ခြင်း	ရှိ ☐ မရှိ ☐ မဖြေဆိုပါ ☐
လူထုအခြေပြုသဘာဝဘေးအန္တရာယ်လျှော့ချရေးအစီအစဉ်	ရှိ ☐ မရှိ ☐ မဖြေဆိုပါ ☐
မှုခင်းများကာကွယ်တားဆီးလျှော့ချရေးအတွက်ရဲဘက်ဆိုင်ရာများမှ ဝန်ဆောင်မှုပေးခြင်း	ရှိ ☐ မရှိ ☐ မဖြေဆိုပါ ☐

ရင်းမြစ်... ဦးတည်အုပ်စု ဆွေးနွေးခြင်း – ရပ်မိရပ်ဖ။

လေ့လာတွေ့ရှိချက်။ ။မရှိပါ။

(၈၁-၂) **မှုခင်းဖြစ်ပွားမှု**

ဇယား (၄၈) မှုခင်းဖြစ်ပွားမှု အခြေအနေ

	လူကုန်ကူးမှု	**ခိုးမှု**	**မူးယစ်ဆေးသုံးစွဲမှု**	**အကြမ်းဖက်မှု**
မှုခင်းဖြစ်ပွားမှု အခြေအနေ	**စိုးရိမ်ရသည် ☐** **သာမန်☐မရှိ ☐**	**စိုးရိမ်ရသည် ☐** **သာမန် ☐** **မရှိ ☐**	**စိုးရိမ်ရသည် ☐** **သာမန် ☐** **မရှိ ☐**	**စိုးရိမ်ရသည် ☐** **သာမန် ☐** **မရှိ ☐**

ရင်းမြစ်... ဦးတည်အုပ်စု ဆွေးနွေးခြင်း – ရပ်မိရပ်ဖ အုပ်စု၊ အမျိုးသမီး အုပ်စု။

လေ့လာတွေ့ရှိချက်။ ။ ကျေးရွာတွင် မှုခင်းဖြစ်ပွားမှုအခြေအနေများ စိုးရိမ်စရာမရှိပါ။

ကျေးရွာဖွံ့ဖြိုးတိုးတက်ရေးကို အထောက်အပံ့ဖြစ်စေမည့်အခြေအနေကောင်းများ

အထောက်အပံ့ဖြစ်စေမည့် အခြေအနေကောင်းများ	**ရှင်းလင်းဖော်ပြချက်**
• သဘာဝအရင်းအမြစ်များ	• (စိုက်ပျိုးမြေ – အရေအတွက်နှင့် အရည်အသွေး • ငါးထုတ်လုပ်မှုဆိုင်ရာ အရင်းအမြစ် – ကုန်းတွင်းနှင့် ပင်လယ် ကမ်းနီး၊ ကမ်းဝေး • သစ်တောဆိုင်ရာ အရင်းအမြစ် • ရေ အရင်းအမြစ် • ဧဝမျိုးကွဲ ကြွယ်ဝမှု • သဘာဝကိုအခြေခံသော ခရီးသွားလုပ်ငန်း • မြေပေါ်မြေအောက်သယံဇာတ– အဖိုးတန်ကျောက်မျက်၊ သတ္တု၊ ကျောက်မီးသွေး၊ နှမ်းဖတ်ကျောက်၊ သဲနှင့် လမ်းခင်းကျောက် • လောင်စာဆီနှင့် ဓာတ်ငွေ့ရာသီဥတု အခြေအနေပေးမှု) သဘာဝအရင်းအမြစ်များတွင်ယာမြေများသည်မြေဆီဩဇာအသင့်အတင့်ကောင်းမွန်သည်။ မိုးရွာသွန်းမှုကောင်းသဖြင့် စိုက်ပျိုးရေးကို များစွာအထောက်အကူပြုသည်။ ကျေးရွာတောင်ဘက်ရှိ တောင်တန်းများသည် သဘာဝပေါက်ပင်များ စုံလင်စွာပေါက်ရောက်ပြီး ကျေးရွာလူထုအတွက် ထင်း၊ဝါး၊သက်ငယ်၊ဆေးဖက်ဝင် အပင်များရရှိသည်။
• နေရာဒေသအားဖြင့် အချက်အချာ ကျမှု	• အနီးအနားဒေသတဝိုက်စီးပွားရေးလျင်မြန်စွာဖွံ့ဖြိုးတိုးတက်မှုနှင့် ကြီးပွားလာမှု ဝမ်နားကျေးရွာသည် လမ်းပန်းဆက်သွယ်ရေး အသင့်အတင့်ကောင်းမွန်ပြီး၊ ရှမ်းပြည်နယ်(အရှေ့ပိုင်း)တွင်ကုန်စည်ရောင်းဝယ်ရေးအတွက်အဓိကအချက်အခြာကျသည့်တာချီလိတ်မြို့သို့ကုန်ပစ္စည်းမျိုးစုံကိုအချိန်အခါမရွေး သွားရောက်၍ ရောင်းဝယ်ဖောက်ကားနိုင်သည်။
• တည်ငြိမ်အေးချမ်းမှု	• တရားဥပဒေစိုးမိုးမှု • ပဋိပက္ခကြီးကြီးမားမားမရှိခြင်း • ရာဇဝတ်မှုမရှိခြင်း – လုယက်မှု၊ဓားပြမှုကြီးကြီးမားမားမရှိခြင်း • အချင်းချင်း သဟဇာတဖြစ်ခြင်း၊ လူမျိုးစု ပဋိပက္ခမရှိခြင်း၊ ခွဲခြားဆက်ဆံမှုမရှိခြင်း၊ • လူမှုရေးအုပ်စုများအကြား လေးစားချစ်ကြည်မှု ကျေးရွာတွင် ရာဇဝတ်မှုခင်းဖြစ်ပွါးမှုမရှိပါ/နည်းပါးသည်။မိသားစုများအကြားအငြင်းပွားမှုများရှိလာပါကလည်းကျေးရွာအုပ်ချုပ်ရေးမှူးနှင့်ရပ်မိရပ်ဖများ၏ဆုံးဖြတ်မှုအပေါ်တွင်ကျေနပ်မှုရှိကြသဖြင့်ပဋိပက္ခ ကြီးကြီးမားမား ဖြစ်ပွားလေ့မရှိပါ။

အထောက်အပံ့ဖြစ်စေမည့် အခြေအနေကောင်းများ	ရှင်းလင်းဖော်ပြချက်
• ရိုးရာနှင့် ယဉ်ကျေးမှု	• ယဉ်ကျေးမှုအမွေအနှစ် ကြွယ်ဝမှု • စိတ်ဝင်စားဖွယ် သမိုင်းအစဉ်အလာကြီးမှု • သမိုင်းစိတ်ဝင်စားမှုထက်သန်ခြင်း ဝမ်နားကျေးရွာတွင်ရှမ်းနှင့်ဗမာ လူမျိုးများနေထိုင်ကြပြီး ရိုးရာယဉ်ကျေးမှုကို အစဉ်အဆက်လက်ဆင့်ကမ်းထိမ်းသိမ်းခဲ့ကြသည်။ စာပေနှင့် ယဉ် ကျေးမှုတိမ်ကောပျောက်ကွယ်ခြင်းမရှိစေရန် လည်းရပ်မိရပ်ဖများ ဦးစီး၍နွေရာသီတွင်လူငယ်များကိုသင်တန်းများဖွင့်လှစ်ပေးလျှက်ရှိသည်။
• ပညာတတ်နှင့် ကျွမ်းကျင်လုပ်သား	ကျေးရွာတွင်ဘွဲ့ရရှိသူ(၁၀)ဦးရှိပါသည်။ ကျေးရွာသားများမှာလက်သမား၊ပန်းရံလုပ်ငန်းများကို အနည်းငယ်တတ်မြောက်ကြသဖြင့်အခြားဝင်ငွေရလုပ်ငန်းများကို လုပ်ကိုင်နိုင်ကြသည်။
• လူဦးရေ	• စီးပွားရေးဖွံ့ဖြိုးရန်အတွက် အထိုက်အလျောက် လူဦးရေများ သည့် ရှာဖြစ်ခြင်း။လူငယ်ဦးရေ များခြင်း။ ကျေးရွာရှိအလုပ်လုပ်နိုင်သောလူဦးရေမှာ(၄၈%)ရှိသဖြင့် ကျေးရွာ စီးပွားရေးဖွံ့ဖြိုးရေးအတွက်လုပ်သားအင်အားအလုံအလောက်ရှိသည်။ ကျားနှင့်မဦးရေမှာ လွန်စွာကွာခြားမှုမရှိပါ။
ကျေးလက်လူထုနှင့်လူမှုအဖွဲ့ အစည်း များကြားထဲတွင် တည်ရှိသော လူမှု ရေးဆိုင်ရာ အရင်းအနှီး • (Social capital)	• ရိုးရာအစဉ်အလာနှင့် ညီညွတ်မှုကို အခြေခံသည့် အချင်းချင်း ရိုင်းပင်း ပံပိုးကူညီမှုစနစ် ရှိခြင်း။ • ကျေးရွာအဆင့်ဆိုင်ရာ အလုပ်အကိုင် ကူညီသည့် အစုအဖွဲ့ ဒေသအာဏာပိုင်၊ ပုဂ္ဂလိကကဏ္ဍနှင့် စီးပွားရေးလုပ်ငန်းဆိုင်ရာအဖွဲ့ များ နှင့် အားကောင်းသော ချိတ်ဆက်ထားရှိမှု ကျေးရွာသားများအချင်းချင်းရင်းနှီးချစ်ခင်မှုရှိပြီးတစ်ဦးအခက်အခဲရှိ ပါက ဝိုင်းဝန်းကူညီလေ့ရှိသည်။ စပါးသိမ်းချိန်များတွင် လည်းကောင်း၊ သာရေးနာရေးကိစ္စများတွင်လည်းကောင်း တစ်ရွာလုံးမှ ဝိုင်းဝန်း၍ ကူညီ ကြသည်။ ကျေးရွာတွင်း၌ သာရေးနာရေးအဖွဲ့၊အမျိုးသမီးအဖွဲ့၊လူငယ် အဖွဲ့များရှိပြီးသက်ဆိုင်ရာလုပ်ငန်းများကိုစည်းလုံးညီညွတ်စွာဆောင်ရွက် လေ့ရှိကြသည်။
• တည်ငြိမ်ကောင်းမွန်သောစီ မံအုပ် ချုပ်မှုစနစ်	• ဒီမိုကရေစီကျင့်စဉ်အရ သုံးသပ်ဆုံးဖြတ် စီမံအုပ်ချုပ်မှုစနစ် • ဦးဆောင်ဦးရွက်ပြုနိုင်သည့်အရည်အချင်းပြည့်ဝသည့်ခေါင်း ဆောင်မှု၊ ကျေးရွာရှိ အမျိုးမျိုးသော အဖွဲ့များကို တစ်သားတည်း ဖြစ်အောင် ပေါင်းစည်းစေနိုင်စွမ်းရှိမှု • တရားဥပဒေစိုးမိုးမှု –ဥပဒေနှင့်ပြဋ္ဌာန်းချက်များကိုလိုက်နာခြင်း။ • အကျင့်ပျက် ခြစားမှု ကင်းစင်ခြင်း။

အထောက်အပံ့ဖြစ်စေမည့် အခြေအနေကောင်းများ	ရှင်းလင်းဖော်ပြချက်
	တရားဥပဒေစိုးမိုးရေးနှင့်အခြေကျဖွံ့ဖြိုးပြီးဖြစ်သောတရားစီရင်ရေးစနစ်ရှိခြင်း။ ကျေးရွာတွင်လုပ်ငန်းကိစ္စများဆောင်ရွက်ပါက ကျေးရွာအုပ်ချုပ်ရေးမှူးဦးဆောင်၍ ကျေးရွာအစည်းအဝေးများပြုလုပ်၍ တိုင်ပင်ဆုံးဖြတ်ကြသည်။ ကျေးရွာရွာသားများသည် အများသဘောတူချမှတ်ထားသော စည်းကမ်းများကို လိုက်နာကြသည်။
• ပြင်ပအဖွဲ့အစည်းများနှင့် ချိတ်ဆက်ဆောင်ရွက်ခြင်း	ကျေးရွာအတွင်းတွင် ပြင်ပနှင့်ကျေးရွာအတွင်းမှဖွဲ့စည်းထားသောလူထုအခြေပြုအဖွဲ့အစည်းများနှင့်ချိတ်ဆက်ဆောင်ရွက်မှုအားနည်းပါသည်။
• အခြေခံအဆောက်အဦ ကောင်းများ တည်ရှိမှု	• လမ်းမ၊ လမ်းသွယ်၊ ဆိပ်ခံတံတား၊ တံတား၊ ပို့ဆောင်ရေးဝန်ဆောင်မှု • ပညာရေးနှင့်ပတ်သက်သော အဆောက်အအုံ • ကျန်းမာရေးနှင့်ပတ်သက်သော အဆောက်အအုံ • သင့်တင့်လျောက်ပတ်သော ကျေးလက်လူထုအဆောက်အအုံ ကျေးရွာတွင်းလမ်းများမှာမြေသားလမ်းဖြစ်ပြီးမိုးရာသီတွင်သွားလာရခက်ခဲပါသည်။
• ဆက်သွယ်ရေး အဆောက်အအုံ ကောင်းများတည်ရှိမှု	• မိုဘိုင်းဖုန်းကွန်ယက်နှင့် လက်လှမ်းမီခြင်း • အင်တာနက် လက်လှမ်းမီခြင်း ကျေးရွာတွင် မိုဘိုင်းဖုန်းဆက်သွယ်ရေးနှင့် ဝန်ဆောင်မှုလုပ်ငန်းများအတွက် လက်လှမ်းမှီကြသည်။ ကျေးရွာတွင် အင်တာနက်အသုံးပြုနိုင်မှုကောင်းမွန်သဖြင့် သတင်းအချက်အလက်များ အချိန်နှင့်တပြေညီ လက်လှမ်းမီမှုရှိကြသည်။
• ကျန်းမာရေးအဆောက်အအုံ နှင့် ဝန်ဆောင်မှုများ	ကျန်းမာရေးအခြေအနေမှာယေဘုယျအားဖြင့်ကောင်းမွန်ပြီးကျန်းမာရေးပံ့ပိုးပစ္စည်းများနှင့်ဝန်ဆောင်မှုများသို့လည်းအလွယ်တကူလက်လှမ်းမှီမှုရှိသည်။ကျေးရွာသားများအနေဖြင့်စိုးရိမ်ရသောဆေးဝါး ကုသလိုမှုအတွက် မိုင်းတုံဆေးရုံသို့သွားရောက်ပြီး ဆေးကုသမှုများ ခံယူနိုင်ကြသည်။
• လျှပ်စစ် စွမ်းအား	• အသေးစားရေအားလျှပ်စစ်၊ ဆိုလာ၊ လေအားလျှပ်စစ် • စွန့်ပစ်ဇီဝအမှိုက်မှ လျှပ်စစ်ဓာတ်အား ထုတ်ယူသုံးစွဲခြင်း • မဟာဓာတ်အားလိုင်းမှ လျှပ်စစ်တိုးချဲ့ သွယ်တန်းခြင်း • အင်ဂျင်မှရသော လျှပ်စစ် ကျေးရွာတွင် လျှပ်စစ်မီးကိုဆိုလာမီးဖြင့်သာ အဓိကထားအသုံးပြုကြပါသည်။
• ဈေးကွက်ကောင်း လက်လှမ်းမီမှု (ကုန်စည်ပစ္စည်းနှင့်	• ကျေးရွာဈေးနှင့်ဆိုင်သော အခြေခံအဆောက်အဦ • ဈေးကွက် သတင်းအချက်အလက် ရရှိမှု • ဈေးကွက်နှင့် နီးကပ်မှု

အထောက်အပံ့ဖြစ်စေမည့် အခြေအနေကောင်းများ	**ရှင်းလင်းဖော်ပြချက်**
ဝန်ဆောင်မှု များ ဈေးကွက်)	• ဈေးကွက်ဆိုင်ရာ အခြေခံအဆောက်အဦနှင့် သယ်ယူပို့ဆောင်ရေး ဝန်ဆောင်မှု များအား လက်လှမ်းမီမှု
• ဘဏ်နှင့်ငွေရေးကြေးရေး ဝန်ဆောင်မှုများအား လက်လှမ်းမီမှု	• ဖွံ့ဖြိုးရေးဘဏ်လုပ်ငန်းဝန်ဆောင်မှုများအား လက်လှမ်းမီမှု • အသေးစားချေးငွေများကို လက်လှမ်းမီမှု • ကျေးရွာလူထုမှ စီမံဆောင်ရွက်သော ငွေစု၊ ငွေချေးအတွက် ဖွံ့ဖြိုးရေးရန်ပုံငွေ လက်လှမ်းမီမှု • ပုံမှန်လည်ပတ် ဆောင်ရွက်နေသော သမဝါယမအသင်းများ

ကျေးရွာဖွံ့ဖြိုးတိုးတက်ရေးအတွက် အဟန့်အတားနှင့် ရင်ဆိုင်ကျော်လွှားရမည့် စိန်ခေါ်မှု များ

အဟန့်အတားများ၊ စိန်ခေါ်မှုများ	ရှင်းလင်းဖော်ပြချက်
• သဘာဝအရင်းအမြစ် လက်လှမ်းမီမှု အကန့်အသတ်	• စိုက်ပျိုးမြေလက်လှမ်းမီမှု – မြေယာလက်ဝယ်ပိုင်ဆိုင်ခွင့်၊ မြေလွတ်မြေလပ်နှင့် အသစ်ဖော်ထုတ်ထားသော စိုက်ပျိုးမြေ များအတွက် မရှင်းလင်းသော အထောက်အပံ့ ပေးမှု မရှိခြင်း၊ မညီမျှသော မြေယာပိုင်ဆိုင်မှု • စိုက်ပျိုးမြေတိုးချဲ့နိုင်မှုနှင့် ပတ်သက်ပြီး မြေလွတ် မြေရိုင်း များ ထပ်မံ မတိုးချဲ့ နိုင်တော့ ပဲ လက်ရှိမြေပေါ်တွင် ထုတ်လုပ် မှု တိုးမြှင့်ရန်ဆောင်ရွက်ကြသည်။ • အရည်အသွေးနိမ့် စိုက်ပျိုးမြေ – လယ်ယာမြေများထဲသို့ ဆားငန်ရေ ဝင်ရောက်ခြင်း၊ မြေဆီဩဇာနိမ့်သော တောင် စောင်း၊ ကုန်းမြေ များ • ကုန်းတွင်းပိုင်း ငါးသယံဇာတ လက်လှမ်းမီမှု၊ ငါးဖမ်းလုပ်ငန်း ရပိုင် ခွင့် လက်လှမ်းမီမှု အခက်အခဲ၊ ငါးဖမ်းလုပ်ငန်းအား လက်ဝါး ကြီးအုပ်ထားခြင်း၊ ငါးလုပ်ငန်းရှင်ကြီးများသည် ငါးလုပ်ငန်းရှင်ငယ်များကို ခြယ်လှယ်အင့်ဃား ချထားမှု
• ဒေသဆိုင်ရာ အခက်အခဲ	အနီးအနား ပတ်ဝန်းကျင်စီးပွားရေး နှေးကွေးမှု– လက်နက်ကိုင် အငြင်းပွားဖွယ်ရာ ဇုန်နယ်မြေတွင် ဝေးလံခေါင်သီသော ဒေသတည်ရှိမှု
• ရာသီဥတု အခြေအနေ မပေးမှု	• မိုးရွာသွန်းမှု နည်းပါးခြင်း၊ရာသီဥတုဖေါက်ပြန်မှု၊မိုးခေါင်သော ကာလ ကြာရှည်မှု
• သဘာဝဘေးအန္တရာယ်ကျရောက်လွယ်သောဒေသ(ရုတ်တရက်ရေကြီးမှု၊ ဆားငန်ရေ ဝင်ရောက်မှု၊ ဆိုင်ကလုံးမုန်တိုင်း၊ ငလျင်	
• ဆားငန်ရေဝင်ရောက်ခြင်းကြောင့် မြေဆီလွှာအဆင့်အတန်းနိမ့်ကျခြင်း	
• ဆည်ရေ၊ သွင်းရေ မရရှိခြင်း	• မိုးရွာသွန်းမှုနည်းပါးခြင်း၊ မိုးခေါင်ခြင်း • ရေအရည်အသွေး၊ ဆားငန်ရေဝင်ရောက်ခြင်း သွင်းရေရရှိနိုင်မှု – စွမ်းရည်ကောင်းသော သွင်းရေပုံပိုးမှုစနစ် (ဆည်၊စက်ရေတင်၊ ပိုက်ရေတွင်း၊ လက်ယက်တွင်း စသည်တို့ တည်ဆောက်ခြင်း)

အဟန့်အတားများ၊ စိန်ခေါ်မှုများ	ရှင်းလင်းဖော်ပြချက်
နည်းပညာနှင့် နည်းပညာဆိုင်ရာ ဝန်ဆောင်မှုများ လက်လှမ်းမီမှု	• အသက်မွေးဝမ်းကျောင်းလုပ်ငန်းနှင့်ကုန်ထုတ်လုပ်မှုများ တိုးတက်ရန်ကူညီမည့် နည်းပညာနှင့်နည်းပညာဆိုင်ရာဝန်ဆောင်မှုများအား လက်လှမ်းမမီမှုစိုက်ပျိုးရေး၊ မွေးမြူရေးလုပ်ငန်းများအတွက်မြို့နယ်ဌာနဆိုင်ရာများ နှင့်ပြင်ပအဖွဲ့အစည်းများမှ နည်းပညာဆိုင်ရာ ဝန်ဆောင်မှုများ ရရှိသော်လည်း အလွယ်တကူ လက်လှမ်းမမီမှု
ချေးငွေနှင့် ငွေရေးကြေးရေး ဝန်ဆောင်မှုများအား လက်လှမ်းမီမှု (ငွေချေးလုပ်ငန်း၊ အာမခံလုပ်ငန်းကဲ့သို့သော)	• ငွေတိုးချေးစားသူများနှင့်အသေးစားချေးငွေလုပ်ငန်းများ၏ အတိုးနှုန်း မြင့်မားခြင်း • အသေးစားငွေရေးကြေးရေးလုပ်ငန်းများမရှိခြင်း(အသေးစားချေးငွေ နှင့် အာမခံ) • စီးပွားရေးနှင့်ဖွံ့ဖြိုးရေးဘဏ်များတွင်ချေးငွေအတွက် အပေါင် ပစ္စည်းများ လိုအပ်မှုကို တင်းကျပ်ထားခြင်း • မြို့ပေါ်ရှိ ဘဏ်လုပ်ငန်းဝန်ဆောင်မှုများသည် ကျေးရွာသို့ နယ် လှည့်ဆောင်ရွက်မှု မရှိခြင်း • စီးပွားရေးနှင့်ဖွံ့ဖြိုးရေးဘဏ်များတွင်ချေးငွေအတွက်စာတမ်းလိုအပ်ချက်ရရှိရန်ဆင်းရဲသားငွေချေးလိုသူများ အတွက် ခက်ခဲခြင်း
စျေးကွက် လက်လှမ်းမီမှု ခက်ခဲခြင်းနှင့် စျေးကွက်မဖြစ်ထွန်းခြင်း	• ကျေးရွာ စျေးကွက် အခြေခံအဆောက်အဦ၊ နေရာနှင့် သိုလှောင် ရုံများ မရှိခြင်း • ကျေးလက်ကုန်ထုတ်လုပ်သူများအတွက်စျေးကွက်အတက် အကျ ကြောင့် သင့်တင့်သောစျေးနှုန်း မရရှိခြင်း • လက်ဝါးကြီးအုပ် ထိန်းချုပ်မှုရှိခြင်း • ဌာနဆိုင်ရာမှ ကုန်စည်စီးဆင်းမှုတွင် ကန့်သတ်ခြင်း (ရှိခဲ့လျှင်)
ကျေးရွာအဆင့် ဆက်သွယ်ရေး အခြေခံအဆောက်အဦ လုံလောက်မှု မရှိခြင်း	•
ပညာရေးအသုံးအဆောင်နှင့် ဝန်ဆောင်မှုများ လက်လှမ်းမီမှု	•
ကျန်းမာရေးအသုံးအဆောင်နှင့် ဝန်ဆောင်မှုများ လက်လှမ်းမီမှု	ကျေးလက်ကျန်းမာရေးဌာနနှင့် ဆေးပေးခန်းမရှိသောကြောင့် အရေးပေါ်ကိစ္စရပ်များတွင် မိုင်းတုံဆေးရုံသို့ သွားရောက်ကုသကြပါသည်။
လျှပ်စစ်ဓာတ်အား မလုံလောက်မှု	•

အဟန့်အတားများ၊ စိန်ခေါ်မှုများ	**ရှင်းလင်းဖော်ပြချက်**
(သို့) လက်လှမ်းမီမှု မရှိခြင်း	
တယ်လီဖုန်း ဆက်သွယ်ရေး မရှိခြင်း	•
ပြုပြင်ထိန်းသိမ်းမှုအတွက်လုံလောက်သောအစီအစဉ်နှင့်အရင်းအမြစ်မရှိခြင်း	• ကျွမ်းကျင်လုပ်သားများအနေဖြင့်အလုပ်အာမခံချက်ရရှိနိုင်သည့် စိုက်ပျိုးမွေးမြူရေးမဟုတ်သောလုပ်ငန်းများနှင့် လက်မှုလုပ်ငန်း များ လုံလောက်စွာ မဖွံ့ဖြိုးသေးခြင်း • စွန့်ဦးတီထွင်လုပ်ငန်းများ ဖွံ့ဖြိုးမှု နည်းပါးခြင်း
ကျေးရွာဖွံ့ဖြိုးရေးလုပ်ငန်းများနှင့် ကျေးရွာစီမံကိန်းရေးဆွဲခြင်းများတွင် ကျေးရွာသားများအထူးသဖြင့်ဆင်းရဲသားအိမ်ထောင်စု၊မိန်းကလေးနှင့် အမျိုးသမီးများပူးပေါင်းပါဝင်မှု အားနည်းခြင်း	•

ကျေးရွာ ဖွံ့ဖြိုးရေးကွင်းဆက် (ပြဿနာ ဆန်းစစ်ခြင်းမှ ဖြေရှင်းနည်းအထိ)

စဉ်	ပြဿနာ	အကြောင်းရင်း	အခြေအနေ ကောင်းများ	အဟန့်အတားနှင့်စိန်ခေါ်မှု	ဖြေရှင်းမည့်နည်းလမ်းများ	အဆိုပြုစီမံချက်နှင့် လုပ်ငန်းများ
၁	**စီမံအုပ်ချုပ်မှုစနစ်**					
	• အဖွဲ့အစည်းဆိုင်ရာသဘောတရားရေးရာများအားနည်းမှုရှိခြင်း၊	• အဖွဲ့အစည်းမှ ခေါင်းဆောင်တာဝန်လွှဲမှုတွင်ချိတ်ဆက်မှုအားနည်း ခြင်း၊	• အချင်းချင်းရင်းနှီးခင်မင်ကြခြင်း။ • အချင်းချင်းစည်းလုံးညီညွတ်မှုရှိခြင်း။	• သဘောတရားရေးရာ သင်တန်းပို့ချသည့်ဝန်ဆောင်မှုများနှင့်အလုမ်းဝေးခြင်း၊	• အဖွဲ့အစည်းဆိုင်ရာသဘောတရားရေးရာသင်တန်းများရရှိအောင်ဆောင်ရွက်ခြင်း။ • ကျေးရွာအဖွဲ့အစည်းများစွမ်းရည်မြှင့်တင်ပြီး စုပေါင်းဆုံးဖြတ်ချက်ချမှတ်မှု၊ သတင်းဖြန့်ဝေမှု၊ ပေါင်းစပ်ညှိနှိုင်းမှုစနစ်များပိုမိုကောင်းမွန်အောင်ဆောင်ရွက်ခြင်း။	▪ ကျေးရွာအဖွဲ့အစည်းများ စွမ်းရည် မြှင့်အစီအစဉ်များ လုပ်ဆောင်ခြင်း - ခေါင်းဆောင်မှုစွမ်းရည် မြှင့်တင်ခြင်းသင်တန်း - ငွေစာရင်းသင်တန်း - အဖွဲ့အစည်းဆိုင်ရာသဘောတရားရေးရာသင်တန်း

စဉ်	ပြဿနာ	အကြောင်းရင်း	အခြေအနေ ကောင်းများ	အဟန့်အတားနှင့်စိန်ခေါ်မှု	ဖြေရှင်းမည့်နည်းလမ်းများ	အဆိုပြုစီမံချက်နှင့် လုပ်ငန်းများ
၂	**စိုက်ပျိုးရေး (သီးနှံ)**					
	• စိုက်ပျိုးရေးအရင်းအနှီးချေးငွေမလုံလောက် ခြင်း	• ငွေပိုငွေလျှံ ရရှိမှုနည်း ခြင်း။ • အလုပ်သမားစရိတ်မြင့်တက်လာခြင်း။ • သီးနှံစျေးနှုန်းမတည် ငြိမ်ခြင်း။	• ချေးငွေရရှိနိုင်သောနေရာများရှိခြင်း။	• ချေးငွေအတိုးနှုန်းမြင့်မားခြင်း။ • ချေးငွေကာလတိုတောင်းခြင်း။	• ဝန်ဆောင်မှုနှင့်စိုက်ပျိုး ရေးချေး ငွေများပြည့်ဝစွာရရန် စိုက်ပျိုးရေးဌာနနှင့် ပုဂ္ဂလိက အဖွဲ့အစည်းများ အား ချိတ်ဆက်ဆောင် ရွက်ခြင်း။	• **စိုက်ပျိုးရေးလုပ်ငန်းများမှ ဝင်ငွေတိုးတက်အောင်ဆောင်ရွက်ခြင်း။** ○ စိုက်ပျိုးရေးချေးငွေများလုံလောက်စွာရရှိရန်စီစဉ်ခြင်း။ ○ လယ်ယာသုံးစက်ကိရိယာများဈေးနှုန်းသက်သာစွာဖြင့် ငှားရမ်းအသုံးပြုနိုင်အောင် ဆောင်ရွက်ခြင်း။
၃	**မွေးမြူရေး**					
	• မွေးမြူရေး နည်းပညာရရှိမှု အား နည်း ခြင်း။	• နည်းပညာဝန်ဆောင်မှု အားနည်းခြင်း၊ • သီးနှံစိုက်ပျိုးရေး လုပ်ငန်းများမှ ဝင်ငွေ အထိုက်အလျောက် ရရှိနိုင်ခြင်း၊	• မွေးမြူရေးလုပ်ကိုင်နိုင်ရန် မြေ အသင့်အတင့် ရှိခြင်း၊ • စိုက်ပျိုးရေးဘေး ထွက်ပစ္စည်း ပေါများခြင်း၊	• မွေးမြူရေးနှင့်သက်ဆိုင်သော အဖွဲ့များနှင့် အချိတ်အဆက် အားနည်းခြင်း။ • အခါအားလျော်စွာကူးစက်ရောဂါကျရောက်မှုကို ထိန်းချုပ်ရ ခက်ခဲခြင်း၊	• မွေးကုဋ္ဌီးစီးဌာန၊ပုဂ္ဂလိကအဖွဲ့များနှင့် ချိတ် ဆက်၍ ဝန်ဆောင်မှု ပြည့်ဝစွာ ရရှိအောင် ဆောင် ရွက်ခြင်း၊	▪ မွေးမြူရေးဆိုင်ရာ ဝန်ဆောင်မှုများရရှိရန်ဆောင်ရွက်ခြင်း – မွေးမြူရေးချေးငွေများပိုမိုရရှိရန်ဆောင်ရွက်ခြင်း။ – ခေတ်မီမွေးမြူရေးစနစ် များ လက်တွေ့ဆောင်ရွက်ခြင်း၊ – မွေးမြူရေးနည်းပညာသင်တန်းများ ပို့ချပေးခြင်း၊

စဉ်	ပြဿနာ	အကြောင်းရင်း	အခြေအနေ ကောင်းများ	အဟန့်အတားနှင့်စိန်ခေါ်မှု	ဖြေရှင်းမည့်နည်းလမ်းများ	အဆိုပြုစီမံချက်နှင့် လုပ်ငန်းများ
	ဘဏ်နှင့်ငွေကြေးဝန်ဆောင်မှု လုပ်ငန်း					
၄	• ပုဂ္ဂလိကချေးငွေများလွယ်ကူသက်သာစွာမရရှိခြင်း။	• အတိုးနှုန်းအနည်းငယ်မြင့်မားခြင်း။	।အစိုးရဘဏ်များနှင့် အချိတ်အဆက်ရှိခြင်း၊	• ချေးငွေရယူရေး လုပ်ထုံးလုပ်နည်း၊ စာရွက်စာတမ်းများနှင့် နားလည်သိကျွမ်းမှု အားနည်းခြင်း၊	• ပြင်ပငွေကြေးအဖွဲ့အစည်းများ၊ဘဏ်များ နှင့် ကျေးရွာရှိလုပ်ငန်း အခြေပြုအစုအဖွဲ့များချိတ်ဆက်နိုင်ရေး စီစဉ်ဆက်သွယ်တင်ပြခြင်း၊	▪ ဘဏ်များ၊ငွေကြေးဝန်ဆောင်မှုအဖွဲ့များနှင့် ချိတ်ဆက်ဆောင်ရွက်နိုင်ရန်စီစဉ်ခြင်း၊ – ပုဂ္ဂလိကလုပ်ငန်းရှင်များ၊ ပြင်ပငွေကြေး အဖွဲ့အစည်းများနှင့်အကျိုးတူ စီးပွားရေး လုပ် ငန်းများ လုပ်ကိုင်နိုင်ရန် ဆောင်ရွက်ခြင်း။ – ပြင်ပအဖွဲ့အစည်းများမှ အတိုးနှုန်းသက်သာသောအရင်းအနှီးဆိုင်ရာချေးငွေများရရှိရန်ဆောင်ရွက်ခြင်း။

စဉ်	ပြဿနာ	အကြောင်းရင်း	အခြေအနေ ကောင်းများ	အဟန့်အတားနှင့်စိန်ခေါ်မှု	ဖြေရှင်းမည့်နည်းလမ်းများ	အဆိုပြုစီမံချက်နှင့် လုပ်ငန်းများ
	ပညာရေး					
၅	• ကျောင်းအဆောက်အဦပုံစံမကျခြင်းနှင့် နေရာမလုံလောက်ခြင်း။	• ကျောင်းအဆောက်အဦဟောင်းနွမ်းယိုယွင်း လာခြင်း နှင့် စံချိန်မှီအဆောက်အဦးအဖြစ်မဆောက်လုပ်နိုင်ခဲ့ ခြင်း၊ • ဆရာ/မရုံးခန်းနေရာ ယူထားခြင်း၊	• ကျေးရွာမှ လုပ်အားနှင့်ငွေအင်အားအချို့ ထည့်ဝင်လိုစိတ်ရှိခြင်း။	• မြေနေရာအနည်းငယ်ကျဉ်းမြောင်းခြင်း။	• ပညာရေးဌာနနှင့် ချိတ် ဆက်၍ လိုအပ်ချက်များ တင်ပြတောင်းဆိုခြင်း၊	▪ **ကလေးပျော်၍ ဘက်စုံတော်စေ သည့် ကျောင်းအဖြစ် ဖန်တီး တည်ဆောက်ခြင်း၊** – အရိပ်ရကစားကွင်းနေရာနှင့် ဆီးဆောဒန်း၊ ဘားဒန်းစသည် ဖြင့် စီမံထားရှိခြင်း၊ – ပုံစံဝင်သောကျောင်းဆောင် ဆောက်လုပ်ခြင်း၊
၇	**လမ်း၊ တံတား၊ လျှပ်စစ်**					
	• **ရွာချင်းဆက်လမ်းမကောင်းခြင်း**	• မြေသားလမ်းဖြစ်နေခြင်း၊	• **ကျေးရွာမှလုပ်သားအင်အားထည့်ဝင်နိုင်ခြင်း။**	• ငွေကြေး ချို့တဲ့ခြင်း၊ • ကျေးရွာရန်ပုံငွေ ဖြင့်မဖောက်လုပ်နိုင်ခြင်း။	• **ကျေးရွာဆပ်ကော်မတီဖွဲ့ စည်းပြီး ကျေး/လက် ဌာနနှင့် ချိတ်ဆက်ဆောင်ရွက်ခြင်း**	• လမ်းပန်းဆက်သွယ်သွယ် ရေးတိုးတက်ကောင်းမွန်အောင် ဆောင်ရွက်ခြင်း –ရွာအဝင်လမ်းကွန်ကရစ်ခင်းခြင်း။(ပေ ၂၂၀၀) – ရွာချင်းဆက်လမ်းခင်းခြင်း – ရေပြွန် (၂)ခုဆောက် လုပ်ခြင်း။
	• **ရွာအဝင်လမ်းမကောင်းခြင်း**	• မြေသားလမ်းဖြစ်နေခြင်း၊				

စဉ်	ပြဿနာ	အကြောင်းရင်း	အခြေအနေ ကောင်းများ	အဟန့်အတားနှင့်စိန်ခေါ်မှု	ဖြေရှင်းမည့်နည်းလမ်းများ	အဆိုပြုစီမံချက်နှင့် လုပ်ငန်းများ
၈	**လူငယ်ဖွံ့ဖြိုးရေး**					
	• လူငယ်များ အချိန်ကိုထိရောက်စွာ အသုံးမချနိုင်ခြင်း၊	• အင်တာနက်နှင့်ဂိမ်းဆော့ကစားရန် အလွယ်တကူရရှိနေခြင်း။ • အခြားစိတ်ဝင်စားစရာလုပ်ငန်းများမလုပ်ကိုင်ခြင်း၊	**• အသက်မွေးဝမ်းကျောင်းလုပ်ငန်းများနှင့်လက်လှမ်းမှီခြင်း၊**	**• ဦးဆောင်လမ်းပြ မည့်သူမရှိခြင်း။**	• အသက်မွေးဝမ်းကျောင်းဆိုင်ရာလုပ်ငန်းများရရှိရန်ပြင်ပ အဖွဲ့အစည်းများနှင့် ချိတ် ဆက်ခြင်း။	• သက်မွေးဝမ်းကျောင်းနည်းပညာသင်တန်းများ ပို့ချပေးခြင်း၊ • အလုပ်အကိုင် အခွင့်အလမ်း ဖန်တီးပေးခြင်း။

ဝမ်နားကျေးရွာ၏ ရာသီခွင်ပြ ပြက္ခဒိန်

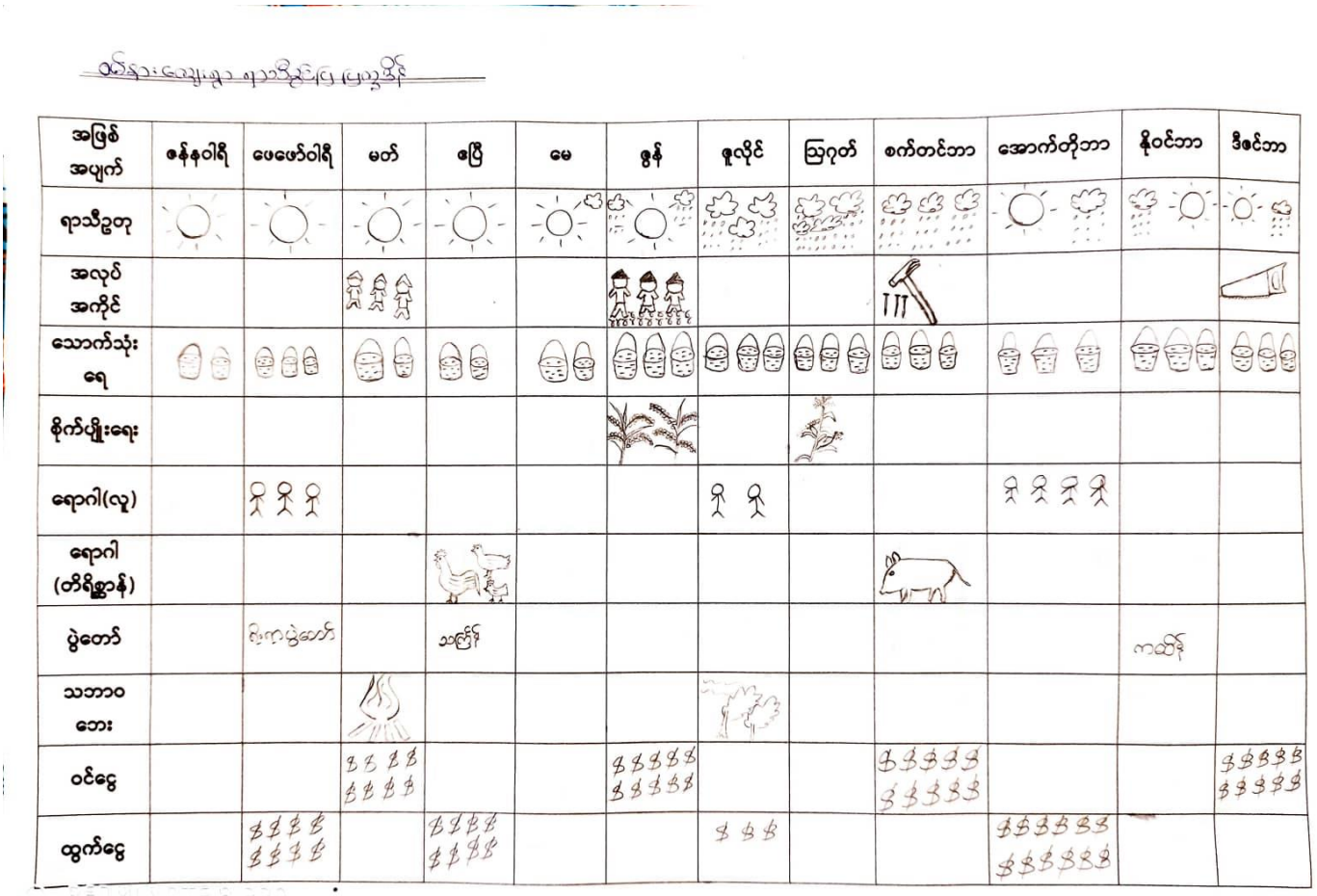

ဝမ်နားကျေးရွာ၏ ရွာတွင်း/ပြင် ဆက်သွယ်ဆောင်ရွက်နေသောအဖွဲ့အစည်းပြပုံ

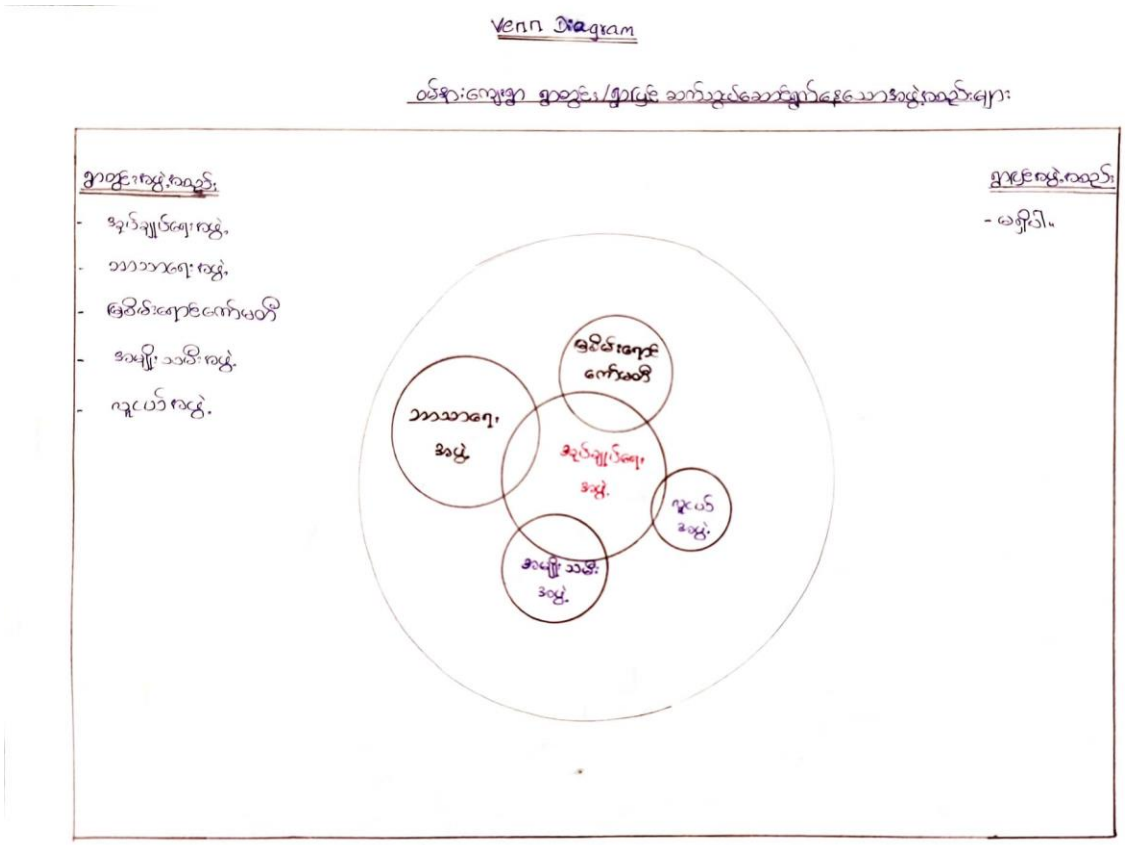

ကိုးကားစာရင်း

၁။ စိုက်ပျိုးရေး၊မွေးမြူရေးနှင့်ဆည်မြောင်းဝန်ကြီးဌာန၊ကျေးလက်ဒေသဖွံ့ဖြိုးတိုးတက်ရေးဦးစီးဌာန၏ ကျေးလက်ဒေသဖွံ့ဖြိုးရေးအစီအစဉ်ရေးဆွဲခြင်းလမ်းညွှန်စာအုပ်၊၂၀၂၀၊ အောက်တိုဘာလ။

၂။ ၂၀၂၀ခု အောက်တိုဘာလက ဝမ်နားကျေးရွာတွင်ကျင်းပခဲ့သော ကျေးရွာအခြေအနေကို ရွာသူ ရွာသားများကိုယ်တိုင် ဆန်းစစ်အကဲဖြတ်ခြင်းလုပ်ငန်းမှမှတ်စုများ၊

၃။ ကျေးရွာအုပ်စုအုပ်ချုပ်ရေးမှူး၏ ကျေးရွာဆိုင်ရာ ရည်ညွှန်းမှတ်တမ်းစာအုပ်